



แผนพัฒนาท้องถิ่น

(พ.ศ. ๒๕๖๖-๒๕๗๐)

📍 **เกษตรริมโขง @ บึงแก้ม**
อบต. ดงขวาง

@ชิมโฮง
เจ้ารัก-กะฮักสะขะ
อบต. ดงขวาง



องค์การบริหารส่วนตำบลดงขวาง อำเภอเมืองนครพนม จังหวัดนครพนม



www.dongkhwang.go.th

โทรศัพท์ ๐๔๒ ๕๗๘ ๐๓๐



ประกาศองค์การบริหารส่วนตำบลดงขวาง

เรื่อง ประกาศใช้แผนพัฒนาท้องถิ่น (พ.ศ. ๒๕๖๖ - ๒๕๗๐) องค์การบริหารส่วนตำบลดงขวาง

.....

ตามที่ สภากองการบริหารส่วนตำบลดงขวาง อำเภอเมืองนครพนม จังหวัดนครพนม ได้มีมติให้ความเห็นชอบ (ร่าง) แผนพัฒนาท้องถิ่น (พ.ศ. ๒๕๖๖ - ๒๕๗๐) องค์การบริหารส่วนตำบลดงขวาง ตามมติ ที่ประชุมสภาองค์การบริหารส่วนตำบล สมัยสามัญ สมัยที่ ๓ ครั้งที่ ๑ ประจำปี ๒๕๖๔ เมื่อวันที่ ๖ สิงหาคม ๒๕๖๔ เป็นที่เรียบร้อยแล้ว

ฉะนั้น อาศัยอำนาจตามระเบียบกระทรวงมหาดไทย ว่าด้วยการจัดทำแผนพัฒนาขององค์กรปกครองส่วนท้องถิ่น พ.ศ. ๒๕๔๘ หมวด ๓ ข้อ ๑๗ (๔) และหมวด ๕ ข้อ ๒๔ องค์การบริหารส่วนตำบลดงขวาง จึงขอประกาศใช้แผนพัฒนาท้องถิ่น (พ.ศ. ๒๕๖๖ - ๒๕๗๐) องค์การบริหารส่วนตำบลดงขวาง รายละเอียดปรากฏตามเอกสารแนบท้ายประกาศนี้

จึงประกาศมาเพื่อทราบโดยทั่วกัน

ประกาศ ณ วันที่ ๒๙ กันยายน ๒๕๖๔

(ลงชื่อ)

(นายสมหวน ลาวงษ์)

นายกองค์การบริหารส่วนตำบลดงขวาง

คำนำ

ตามระเบียบกระทรวงมหาดไทยว่าด้วยการจัดทำแผนพัฒนาขององค์กรปกครองส่วนท้องถิ่น พ.ศ. 2548 และแก้ไขเพิ่มเติม (ฉบับที่ 3) พ.ศ. 2561 ข้อ 5 ข้อ 17 ข้อ 24 และข้อ 25 ประกอบกับหนังสือกระทรวงมหาดไทย ด่วนที่สุด ที่ มท 0810.3/ว 7467 ลงวันที่ 14 ธันวาคม 2563 และหนังสืออำเภอเมืองนครพนม ด่วนที่สุด ที่ นพ 0023.6/ว 177 ลงวันที่ 13 มกราคม 2564 เรื่อง แนวทางการจัดทำแผนพัฒนาท้องถิ่นขององค์กรปกครองส่วนท้องถิ่น (พ.ศ. 2566 - 2570) กำหนดให้องค์กรปกครองส่วนท้องถิ่นจัดทำแผนพัฒนาท้องถิ่น (พ.ศ. 2566 - 2570) เพื่อใช้เป็นกรอบแนวทางในการพัฒนาองค์การบริหารส่วนตำบลลงขวาง ให้มีประสิทธิภาพ อันจะก่อให้เกิดประโยชน์สูงสุดให้กับประชาชน

องค์การบริหารส่วนตำบลลงขวาง จึงได้จัดทำแผนพัฒนาท้องถิ่น (พ.ศ. 2566 - 2570) ซึ่งถือปฏิบัติตามระเบียบกระทรวงมหาดไทย ว่าด้วยการจัดทำแผนพัฒนาขององค์กรปกครองส่วนท้องถิ่น (ฉบับที่ 2) พ.ศ. 2559 ข้อ 17 โดยผ่านกระบวนการจัดทำประชาคมท้องถิ่นและขั้นตอนการจัดทำแผน โดยมีคณะกรรมการสนับสนุนการจัดทำแผนพัฒนาองค์การบริหารส่วนตำบลลงขวาง และคณะกรรมการพัฒนาองค์การบริหารส่วนตำบลลงขวางพิจารณา และสภาองค์การบริหารส่วนตำบลลงขวาง เห็นชอบร่างแผนพัฒนาท้องถิ่น (พ.ศ. 2566 - 2570) ตลอดจนผู้บริหารท้องถิ่นได้อนุมัติและประกาศใช้แผนพัฒนาท้องถิ่นเรียบร้อยแล้ว จึงหวังเป็นอย่างยิ่งว่า แผนพัฒนาท้องถิ่น (พ.ศ. 2566 - 2570) จะเป็นแนวทางในการพัฒนาการปฏิบัติงาน และการแก้ไขปัญหา รวมทั้งเป็นกรอบในการจัดทำงบประมาณรายจ่ายประจำปี งบประมาณรายจ่ายเพิ่มเติม และงบประมาณจากเงินสะสม โดยนำโครงการพัฒนาในแผนพัฒนาท้องถิ่น (พ.ศ. 2566 - 2570) ไปจัดทำงบประมาณตามปีที่กำหนดไว้ตรงตามเป้าหมายและตอบสนองความต้องการของประชาชนตำบลลงขวางได้อย่างมีประสิทธิภาพประสิทธิผล ต่อไป

งานนโยบายและแผนสำนักปลัด
องค์การบริหารส่วนตำบลลงขวาง
กันยายน 2564

สารบัญ

		หน้า
ส่วนที่ 1	สภาพทั่วไปและข้อมูลพื้นฐาน	
	1. ด้านกายภาพ	1
	2. ด้านการเมือง/การปกครอง	2
	3. ประชากร	6
	4. สภาพทางสังคม	8
	5. ระบบบริการพื้นฐาน	9
	6. ระบบเศรษฐกิจ	10
	7. ศาสนา ประเพณี วัฒนธรรม	11
	8. ทรัพยากรธรรมชาติ	12
9. อื่นๆ		
ส่วนที่ 2	ยุทธศาสตร์การพัฒนาระดับองค์กรปกครองส่วนท้องถิ่น	
	1. ความสัมพันธ์ระหว่างแผนพัฒนาระดับมหภาค	13
	2. ยุทธศาสตร์ขององค์การบริหารส่วนตำบลดงขวาง	19
	3. การวิเคราะห์เพื่อพัฒนาท้องถิ่น	25
ส่วนที่ 3	การนำแผนพัฒนาท้องถิ่นไปสู่การปฏิบัติ	
	1. บัญชีโครงการพัฒนาท้องถิ่น	36
	2. รายละเอียดโครงการพัฒนา	38
ส่วนที่ 4	การติดตามและประเมินผล	
	1. การติดตามและประเมินผลยุทธศาสตร์	92
	2. การติดตามและประเมินผลโครงการ	93
	3. สรุปผลการพัฒนาท้องถิ่น	100
	4. ข้อเสนอแนะในการจัดทำแผนพัฒนาท้องถิ่นในอนาคต	103

ส่วนที่ 1

สภาพทั่วไปและข้อมูลพื้นฐาน

(1) ด้านกายภาพ

1) ที่ตั้งของหมู่บ้านหรือชุมชนหรือตำบล

องค์การบริหารส่วนตำบลดงขวาง ตั้งอยู่เลขที่ 230 หมู่ที่ 5 ตำบลดงขวาง อำเภอเมือง นครพนม จังหวัดนครพนม ตำบลดงขวางอยู่ทางทิศใต้ของจังหวัดนครพนม ห่างจากอำเภอเมือง ประมาณ 22 กิโลเมตร และห่างจากศาลากลางจังหวัดนครพนม ประมาณ 25 กิโลเมตร ใช้ระยะเวลาในการเดินทางจากองค์การบริหารส่วนตำบลดงขวาง ถึงศาลากลางจังหวัดนครพนม ประมาณ 20 นาที มีพื้นที่ ประมาณ 22.79 ตารางกิโลเมตร เนื้อที่ประมาณ 13,125 ไร่ โดยมีอาณาเขตติดกับพื้นที่ตำบลต่างๆ ดังนี้

ทิศเหนือ	ติดต่อกับเขตพื้นที่ตำบลขามเฒ่า อำเภอเมืองนครพนม จังหวัดนครพนม
ทิศใต้	ติดต่อกับเขตพื้นที่ตำบลบ้านกลาง อำเภอเมืองนครพนม จังหวัดนครพนม
ทิศตะวันออก	ติดต่อกับแม่น้ำโขง
ทิศตะวันตก	ติดต่อกับเขตพื้นที่ตำบลคำเตย อำเภอเมืองนครพนม จังหวัดนครพนม

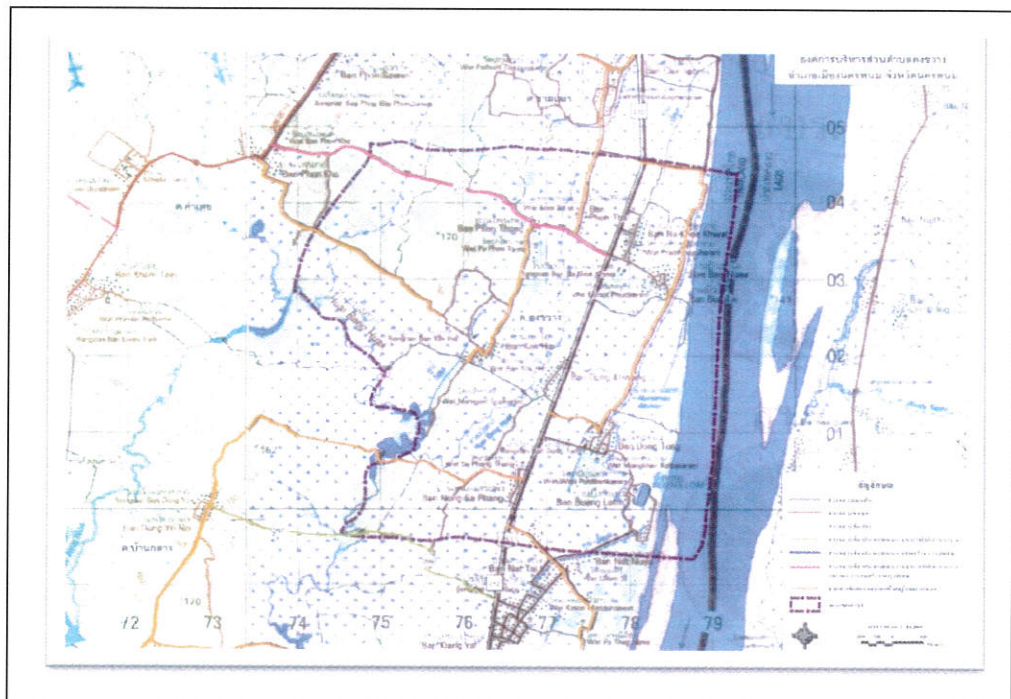

2) ลักษณะภูมิประเทศ

สภาพทั่วไปของพื้นที่ตำบลดงขวางเป็นที่ราบลุ่มเหมาะสำหรับทำการเกษตรเป็นอย่างดีทางด้านทิศตะวันออกมีแม่น้ำโขงทอดยาวกั้นพรมแดนระหว่างประเทศไทย กับ สาธารณรัฐประชาธิปไตยประชาชนลาว

3) ลักษณะภูมิอากาศ

โดยทั่วไปจังหวัดนครพนมเป็นจังหวัดลักษณะภูมิอากาศของจังหวัดนครพนม ขึ้นอยู่กับอิทธิพลของมรสุมที่พัดประจำฤดูกาล 2 ชนิด คือ

มรสุมตะวันออกเฉียงเหนือ ซึ่งพัดพามวลอากาศเย็นและแห้งจากประเทศจีนเข้าปกคลุมประเทศไทยตั้งแต่ประมาณกลางเดือนตุลาคมถึงประมาณเดือนกุมภาพันธ์ซึ่งอยู่ในช่วงฤดูหนาวของประเทศไทย ทำให้จังหวัดนครพนมมีอากาศหนาวเย็นและแห้งทั่วไป และมรสุมตะวันตกเฉียงใต้ที่พัดพามวลอากาศชื้นจากทะเลและมหาสมุทรเข้าปกคลุมประเทศไทยในช่วงฤดูฝน ประมาณกลางเดือนพฤษภาคมถึงประมาณกลางเดือนตุลาคมทำให้มีฝนตกชุกทั่วไปสภาพดินฟ้าอากาศของตำบลดงขวางแบ่งออกเป็น 3 ฤดู ได้แก่

ฤดูร้อน เริ่มตั้งแต่กลางเดือนกุมภาพันธ์ – กลางเดือนพฤษภาคม ของทุกปี ฤดูร้อนจะมีอากาศร้อนอบอ้าว อุณหภูมิเฉลี่ย 25 – 35 องศาเซลเซียส และมีอุณหภูมิสูงสุดอยู่ระหว่าง 37-41 องศาเซลเซียส

ฤดูฝน เริ่มตั้งแต่ กลางเดือนพฤษภาคม – กลางเดือนตุลาคม ของทุกปี

ฤดูหนาว เริ่มตั้งแต่ กลางเดือนตุลาคม – กลางเดือนกุมภาพันธ์ ของทุกปี โดยทั่วไปอากาศจะหนาวเย็น อุณหภูมิเฉลี่ย 16 -25 องศาเซลเซียส และอุณหภูมิต่ำสุดที่ 5 - 15 องศาเซลเซียส

4) ลักษณะของดิน

ลักษณะของดินในพื้นที่เป็นดินร่วน ดินเหนียว ดินทราย ดินตะกอนแม่น้ำโขง พื้นราบเหมาะแก่การเพาะปลูกข้าวและทำการเกษตรประเภทพืชผัก และพืชระยะสั้น เป็นอย่างยิ่ง

(2) ด้านการเมือง/การปกครอง

1) เขตการปกครอง

ตำบลดงขวางประกอบด้วยจำนวนหมู่บ้าน 11 หมู่บ้าน ได้แก่

- | | |
|-----------------------------|----------------------------|
| 1. หมู่ที่ 1 บ้านโพนทา | 2. หมู่ที่ 2 บ้านนาคอกควาย |
| 3. หมู่ที่ 3 บ้านบัว | 4. หมู่ที่ 4 บ้านบัว |
| 5. หมู่ที่ 5 บ้านดงขวาง | 6. หมู่ที่ 6 บ้านบึงหล่ม |
| 7. หมู่ที่ 7 บ้านดงต้อม | 8. หมู่ที่ 8 บ้านดงต้อม |
| 9. หมู่ที่ 9 บ้านหนองสระพัง | 10. หมู่ที่ 10 บ้านกกไฮ |
| 11. หมู่ที่ 11 บ้านโพนทอง | |

ผู้นำชุมชน/หมู่บ้าน

ลำดับที่	ชื่อ - นามสกุล	ตำแหน่ง	เบอร์ติดต่อ
1	นายเสน่ห์ พาเพ็ง	กำนันตำบลดงขวาง	08-1117-8349
2	นายสุรเดช พรหมสา	ผู้ใหญ่บ้านหมู่ที่ 1	09-8215-2346
3	นายนิคมสัน สีมี่	ผู้ใหญ่บ้านหมู่ที่ 2	08-6220-4306
4	นายวิระ หลับจันทร์	ผู้ใหญ่บ้านหมู่ที่ 3	06-1156-9795
5	นายวีระชาติ ราชเมือง	ผู้ใหญ่บ้านหมู่ที่ 4	08-2840-7030
6	นายศรีสว่าง โสตาพันธุ์	ผู้ใหญ่บ้านหมู่ที่ 5	09-5801-6864
7	นางศิริพร ชนะเคน	ผู้ใหญ่บ้านหมู่ที่ 6	08-3287-8511
8	นายประสพ ประโชติ	ผู้ใหญ่บ้านหมู่ที่ 7	08-9048-7908
9	นางปริญญา สิทธิกานต์	ผู้ใหญ่บ้านหมู่ที่ 8	08-6472-0493
10	นายวิชาญ ไกรสร	ผู้ใหญ่บ้านหมู่ที่ 10	06-1097-1655
11	นายไชย เพิ่มสุข	ผู้ใหญ่บ้านหมู่ที่ 11	06-1505-3809

2) การเลือกตั้ง

การเลือกตั้งผู้บริหารและสมาชิกสภาองค์การบริหารส่วนตำบล ตามพระราชบัญญัติสภาตำบลและองค์การบริหารส่วนตำบล พ.ศ. 2537 และที่แก้ไขเพิ่มเติม มีจำนวน 11 หมู่บ้าน หากมีการเลือกตั้งในครั้งหน้า จะมี ผู้บริหารท้องถิ่น (นายกองค์การบริหารส่วนตำบล) จำนวน 1 คน จะมีการเลือกตั้งสมาชิกสภาองค์การบริหารส่วนตำบล หมู่บ้านละ 2 คน 11 หมู่บ้าน รวมเป็น 22 คน (สมาชิกสภาออก 1 คน) คงเหลือจำนวนสมาชิกสภา จำนวน 21 คน

2.1 ข้อมูลสมาชิก อบต.

จำนวนสมาชิกสภาองค์การบริหารส่วนตำบลดงขวาง มี 21 คน แบ่งเป็น

- ชาย จำนวน 17 คน
- หญิง จำนวน 4 คน

ลำดับ	ชื่อ - สกุล	ตำแหน่ง	เบอร์โทรศัพท์
1	นางหน้อย หนูแก้ว	ประธานสภาฯ	09-5669-1592
2	นายสุกัน จันทรเกษร	รองประธานสภาฯ	08-6240-1785
3	นายแก้ว สถานสุข	ส.อบต.ดงขวาง หมู่ที่ 1	08-8533-5639
4	นางสมคิด ปัญจะรักษ์	ส.อบต.ดงขวาง หมู่ที่ 1	08-6257-3829
5	นายธงชัย เหล่าบุรณย์	ส.อบต.ดงขวาง หมู่ที่ 2	08-5293-6482

- ที่ทำการ องค์การบริหารส่วนตำบลดงขวาง

ตั้งอยู่ เลขที่ 230 หมู่ที่ 5 บ้านดงขวาง ตำบลดงขวาง อำเภอเมืองนครพนม
จังหวัดนครพนม

โทรศัพท์.0-4257-8030 ,โทรสาร.0-4257-8031,

e-mail:dongkhwang@hotmail.com

<http://www.dongkhwang.go.th>

2.2 ข้อมูลบุคลากร	จำนวน	39	อัตรา
- ตำแหน่งปลัดองค์การบริหารส่วนตำบล	จำนวน	1	อัตรา
- ตำแหน่งรองปลัดองค์การบริหารส่วนตำบล	จำนวน	1	อัตรา
ตำแหน่งในสังกัดสำนักปลัดองค์การบริหารส่วนตำบล	จำนวน	19	อัตรา
- พนักงานส่วนตำบล	จำนวน	6	อัตรา
- ลูกจ้างประจำ	จำนวน	1	อัตรา
- พนักงานจ้างตามภารกิจ	จำนวน	6	อัตรา
- พนักงานจ้างทั่วไป	จำนวน	6	อัตรา
ตำแหน่งในสังกัดกองคลัง	จำนวน	5	อัตรา
- พนักงานส่วนตำบล	จำนวน	2	อัตรา
- พนักงานจ้างตามภารกิจ	จำนวน	3	อัตรา
ตำแหน่งในสังกัดกองช่าง	จำนวน	4	อัตรา
- พนักงานส่วนตำบล	จำนวน	2	อัตรา
- พนักงานจ้างตามภารกิจ	จำนวน	2	อัตรา
- พนักงานจ้างทั่วไป	จำนวน	-	อัตรา
ตำแหน่งในสังกัดกองการศึกษาฯ	จำนวน	7	อัตรา
- พนักงานส่วนตำบล	จำนวน	1	อัตรา
- พนักงานครู	จำนวน	3	อัตรา
- พนักงานจ้างตามภารกิจ	จำนวน	3	อัตรา
ตำแหน่งในสังกัดกองสวัสดิการสังคม	จำนวน	3	อัตรา
- พนักงานส่วนตำบล	จำนวน	2	อัตรา
- พนักงานจ้างตามภารกิจ	จำนวน	1	อัตรา
ระดับการศึกษา			
ประถมศึกษา	จำนวน	-	คน
มัธยมศึกษาตอนต้น	จำนวน	1	คน
มัธยมศึกษาตอนปลาย /ปวช.	จำนวน	5	คน
ปวส.	จำนวน	6	คน
ปริญญาตรี	จำนวน	16	คน
สูงกว่าปริญญาตรี	จำนวน	11	คน

ทะเบียนรายชื่อข้าราชการ, ลูกจ้างประจำ, พนักงานจ้าง
องค์การบริหารส่วนตำบลดงขวาง อำเภอเมือง จังหวัดนครพนม

ที่	ชื่อ - สกุล	ตำแหน่ง	สำนัก/กอง	เบอร์โทร
1	นางวิภา คำแก้ว	ปลัดองค์การบริหารส่วนตำบล	อบต.ดงขวาง	08-1320-2244
2	นางสาวอริณชย์กัญญา สุนา	รองปลัดองค์การบริหารส่วนตำบล	อบต.ดงขวาง	08-1768-4553
3	นางสาวศิริขวัญ อ่อนอินทร์	หัวหน้าสำนักปลัด	สำนักปลัด	09-7318-6467
4	นางสาวกัญญา พาระนัง	นักจัดการงานทั่วไป	สำนักปลัด	06-6096-4446
5	จำเอนอนันต์ศักดิ์ วงศ์สุวรรณ	เจ้าพนักงานป้องกันและบรรเทาสาธารณภัย	สำนักปลัด	08-0741-8119
6	นางวิภารัตน์ กิตติพัฒนธนภัก	นักทรัพยากรบุคคล	สำนักปลัด	08-2896-1924
7	นางสาวสุวิชญา โพธิพันธ์	นิติกร	สำนักปลัด	06-2176-5568
8	นายถาวร อัมวัน	พนักงานสูบน้ำ	สำนักปลัด	08-6223-9290
9	นางสาวศิริรัตน์ ทานสิน	ผ.เจ้าพนักงานส่งเสริมการท่องเที่ยว	สำนักปลัด	08-0743-8424
10	นายสุรศักดิ์ แสงนา	ผู้ช่วยเจ้าพนักงานประชาสัมพันธ์	สำนักปลัด	08-9278-5379
11	นางมยุรี แก้วเหม	ผู้ช่วยเจ้าพนักงานธุรการ	สำนักปลัด	08-1760-4312
12	นายอุทัย ไกรสร	พนักงานขับรถ	สำนักปลัด	08-3423-9730
13	นายอาทิตย์ สวางษ์	พนักงานขับเคลื่อนจักรกลขนาดกลาง	สำนักปลัด	08-1047-2869
14	นายวิเรศ เรืองแสง	คนงานประจำเครื่องสูบน้ำ	สำนักปลัด	09-4512-8838
15	นายชาญชัย พรหมบุตร	คนงานประจำรถบรรทุกขยะ	สำนักปลัด	09-7962-7788
16	นายศักดิ์ชัย หลับจันทร์	คนงานประจำรถบรรทุกขยะ	สำนักปลัด	06-3172-5830
17	นายพิทักษ์ สารีบุตร	คนงานประจำรถบรรทุกขยะ	สำนักปลัด	09-7962-7878
18	นายสมศักดิ์ อุทาสี	คนงานขับรถกระเช้า	สำนักปลัด	08-7033-2289
19	นางสาวสุภาพร ลาวงษ์	ภารโรง	สำนักปลัด	08-0907-3021
20	นายฤทธิ์ บัณฑิตเอก	นักวิเคราะห์นโยบายและแผน	สำนักปลัด	06-1594-5282
21	นางสาวฉันทนา ผาธา	นักวิชาการเงินและบัญชี	กองคลัง	09-4290-3481
22	นางสาวสุดารัตน์ ศรีครุฑ	ผู้ช่วยเจ้าพนักงานการเงินและบัญชี	กองคลัง	09-3324-2543
23	นายสุรียา อัมมะวัน	เจ้าพนักงานพัสดุ	กองคลัง	08-4796-9736
24	นายอภิชาติ คุณเชียง	เจ้าพนักงานธุรการ	กองคลัง	08-1048-7482
25	นายประพันธ์ เหมเมือง	ผู้อำนวยการกองช่าง	กองช่าง	08-1262-8317
26	นายเวชยันต์ โลตุฤทธิ์	นายช่างโยธา	กองช่าง	06-2507-0369
27	นายชัยสิทธิ์ แก้วเหม	ผู้ช่วยช่างโยธา	กองช่าง	08-1366-4004
28	นายชัยชนะ อุทาสี	ผู้ช่วยช่างไฟฟ้า	กองช่าง	08-0193-8796

ที่	ชื่อ - สกุล	ตำแหน่ง	สำนัก/กอง	เบอร์โทร
29	นายธีรวิทย์ นามิ่ง	นักวิชาการการศึกษา	กองการศึกษา ฯ	08-3311-8769
30	นายวรพล คำแก้ว	ผู้ช่วยเจ้าพนักงานศูนย์เยาวชน	กองการศึกษา ฯ	08-6222-3409
31	นางวิภาวดี ทันโส	ครู	กองการศึกษา ฯ	08-1546-7962
32	นางสาวประดิษฐ์ กิณนอน	ครู	กองการศึกษา ฯ	08-0180-1233
33	นางสาวพิมลพรรณ เพ็ลยพล	ครู	กองการศึกษา ฯ	08-0183-5317
34	นางสาวสร้อยสุดา ทีคำ	ครูผู้ดูแลเด็ก	กองการศึกษา ฯ	09-8964-9179
35	นางพจณีย์ โสมศรี	ครูผู้ดูแลเด็ก	กองการศึกษา ฯ	08-6854-8044
36	นางสาวทัศนีย์ ลุนลา	ครูผู้ดูแลเด็ก	กองการศึกษา ฯ	08-7772-9687
37	นางชลิตา สิทธิกันต์	ผู้อำนวยการกองสวัสดิการสังคม	กองสวัสดิการ	09-4539-9911
38	นายภูริวัจน์ ธงศรี	นักพัฒนาชุมชน	กองสวัสดิการ	09-9172-5399
39	นายไพวัน สีแดง	ผู้ช่วยเจ้าพนักงานพัฒนาชุมชน	กองสวัสดิการ	09-2876-8502

(3) ประชากร

1) ข้อมูลเกี่ยวกับจำนวนประชากร (ข้อมูลเปรียบเทียบย้อนหลัง 3 ปี และการคาดการณ์ในอนาคต)

การเปรียบเทียบจำนวนประชากรย้อนหลัง

ปี พ.ศ.	พ.ศ. 2560	พ.ศ. 2561	พ.ศ. 2562	พ.ศ. 2563	พ.ศ. 2564	การคาดการณ์ประชากรในอนาคต
เพศ	(ข้อมูล ณ ธันวาคม 2560)	(ข้อมูล ณ ธันวาคม 2561)	(ข้อมูล ณ ธันวาคม 2562)	(ข้อมูล ณ ธันวาคม 2563)	(ข้อมูล ณ สิงหาคม 2564)	
ชาย	3,284	3,293	3,299	3,285	3,251	3,290
หญิง	3,246	3,242	3,231	3,226	3,203	3,236
รวม	6,530	6,535	6,530	6,511	6,454	6,526

ข้อมูลจาก : สำนักบริหารการทะเบียน กรมการปกครอง

2) ช่วงอายุและจำนวนประชากร

ประชากรส่วนใหญ่อยู่ในวัยทำงาน 35 – 55 ปี

หมู่ที่	หมู่บ้าน	ประชากร		รวม (คน)	หลังคาเรือน
		ชาย (คน)	หญิง (คน)		
1	บ้านโนนทา	173	155	328	89
2	บ้านนาคอกควาย	440	444	884	245
3	บ้านบัว	372	374	746	170
4	บ้านบัว	343	342	685	180

หมู่ที่	หมู่บ้าน	ประชากร		รวม (คน)	หลังคาเรือน
		ชาย (คน)	หญิง (คน)		
5	บ้านดงขวาง	441	477	918	259
6	บ้านบึงหล่ม	170	168	338	98
7	บ้านดงด้อย	338	326	664	181
8	บ้านดงด้อย	247	222	469	138
9	บ้านหนองสระพัง	276	284	560	132
10	บ้านกกไฮ	298	291	589	202
11	บ้านโพหนอง	187	143	330	86
รวม		3,285	3,226	6,511	1,780

ข้อมูลจาก : สำนักบริหารการทะเบียน กรมการปกครอง (ณ เดือน สิงหาคม 2564)

3) ช่วงอายุและจำนวนประชากรที่มีสิทธิเลือกตั้ง

ที่	อำเภอ	ตำบล	ประชากร		รวม (คน)
			ชาย (คน)	หญิง (คน)	
1	เมืองนครพนม	ดงขวาง	2,632	2,638	5,270

ข้อมูลจาก : สำนักบริหารการทะเบียน กรมการปกครอง (ณ เดือน สิงหาคม 2564)

(4) สภาพทางสังคม

1) การศึกษา

โรงเรียนประถมศึกษา 2 แห่ง ได้แก่

1. โรงเรียนบ้านดงด้อย (ดงขวางราษฎร์บำรุง) สถานที่ตั้ง หมู่ที่ 7 บ้านดงด้อย
2. โรงเรียนบ้านกกไฮ สถานที่ตั้ง หมู่ที่ 10 บ้านกกไฮ

(อนุบาล-ประถมศึกษาปีที่ 6)

โรงเรียนประถมศึกษา (ขยายโอกาส) 1 แห่ง ได้แก่

1. โรงเรียนบ้านนาคอกควาย สถานที่ตั้ง หมู่ที่ 2 บ้านนาคอกควาย

(ระดับอนุบาล - ระดับมัธยมศึกษาปีที่ 3)

ศูนย์พัฒนาเด็กเล็กก่อนวัยเรียน 2 แห่ง ได้แก่

1. ศูนย์พัฒนาเด็กเล็กองค์การบริหารส่วนตำบลดงขวาง สถานที่ตั้ง หมู่ที่ 2 บ้านนาคอกควาย
2. ศูนย์พัฒนาเด็กเล็กบ้านดงขวาง สถานที่ตั้ง หมู่ที่ 5 บ้านดงขวาง

ในพื้นที่มีการศึกษานอกระบบ (กศน.ดงขวาง) จำนวน 1 แห่ง

2) สาธารณสุข จำนวน 2 แห่ง

- โรงพยาบาลส่งเสริมสุขภาพตำบลบ้านดงขวาง จำนวน 1 แห่ง

ที่ตั้ง บ้านดงขวาง หมู่ที่ 5 พื้นที่บริการ จำนวน 6 หมู่บ้าน ได้แก่ หมู่ที่ 5 , 6 , 7 , 8 , 9 , 10

- โรงพยาบาลส่งเสริมสุขภาพตำบลบ้านบัว จำนวน 1 แห่ง

ที่ตั้ง บ้านบัว หมู่ที่ 4 พื้นที่บริการ จำนวน 5 หมู่บ้าน ได้แก่ หมู่ที่ 1 , 2 , 3 , 4 , 11

- ศูนย์สาธารณสุขมูลฐานชุมชน จำนวน 11 แห่ง

3) อาชญากรรม

-

4) ยาเสพติด

ปัญหาเสพติด มีพื้นที่เฝ้าระวัง คือ บริเวณ หมู่ที่ 2 , 3 , 4 , 6 , 7 , 8 เป็นพื้นที่ติดกับแม่น้ำโขงกั้นพรมแดนระหว่างระหว่างประเทศไทย กับ สาธารณรัฐประชาธิปไตยประชาชนลาว ซึ่งพ่อค้ายาเสพติด อาจใช้เป็นเส้นทางลำเลียงขนถ่ายยาเสพติดนำเข้ามาสู่ประเทศไทยได้

5) การสังคมสงเคราะห์

ศูนย์ฟื้นฟูสมรรถภาพคนพิการ จำนวน 1 แห่ง

(5) ระบบบริการพื้นฐาน

1) การคมนาคมขนส่ง

เส้นทางคมนาคมภายในเขตพื้นที่ตำบลดงขวาง เป็นถนนคอนกรีตและถนนลาดยาง ประมาณ 80 % และเป็นถนนลูกรังประมาณ 20 %

2) การไฟฟ้า

ในเขตพื้นที่องค์การบริหารส่วนตำบลดงขวาง มีไฟฟ้าเข้าถึงทุกหมู่บ้าน คิดเป็น 100 %

3) การประปา

ในเขตพื้นที่องค์การบริหารส่วนตำบลดงขวาง มีระบบน้ำประปาครบทุกหมู่บ้าน

4) โทรศัพท์

ปัจจุบันทุกหมู่บ้าน ใช้โทรศัพท์เคลื่อนที่เป็นส่วนใหญ่

5) ระบบโลจิสติกส์ (Logistics) หรือการขนส่ง

- ที่ทำการไปรษณีย์โทรเลขส่วนย่อย จำนวน 1 แห่ง

ได้แก่ ที่ทำการไปรษณีย์โทรเลขบ้านบัว ตำบลดงขวาง อำเภอเมือง จังหวัดนครพนม

(6) ระบบเศรษฐกิจ

1) การเกษตร

ราษฎรส่วนใหญ่ประมาณร้อยละ 80 ประกอบอาชีพทำการเกษตรกรรมได้แก่ทำนา ปลูกข้าว ข้าวโพด ปลูกหอมแบ่ง ปลูกแตงร้าน ปลูกพริก กะหล่ำปลี มันฝรั่ง ฯ

2) การประมง

ราษฎรประมาณร้อยละ 3 บริเวณหมู่ที่ 2 , 3 , 4 , 6 , 7 , 8 เป็นพื้นที่ติดกับแม่น้ำโขง ประชาชนมีอาชีพจับปลาในแม่น้ำโขงชายภายในหมู่บ้านบางส่วนส่งขายให้กับตลาดสดในเขตเทศบาลเมือง นครพนม บริเวณบ้านบัวหมู่ที่ 3,4 มีเกษตรกรเลี้ยงปลาในกระชังริมฝั่งแม่น้ำโขง (ปลาสวายโงม,ปลานิล)

3) การปศุสัตว์

ตำบลดงขวาง มีการปศุสัตว์ คือ กลุ่มเกษตรกรผู้เลี้ยงโคกระบือ ภายในแต่ละหมู่บ้าน ,การเลี้ยงสุกร,เลี้ยงไก่พื้นเมือง ยังไม่มีการจัดตั้งกลุ่มที่ชัดเจนในทุกหมู่บ้าน

4) การบริการ

- มีร้านบริการทำผม เสริมสวย พื้นที่ หมู่ที่ 2 บ้านนาคอกควาย จำนวน 2 แห่ง , หมู่ที่ 4 บ้านบัว จำนวน 1 แห่ง และพื้นที่หมู่ 5 บ้านดงขวาง จำนวน 1 แห่ง
- มีโรงสีข้าวขนาดเล็กในพื้นที่ จำนวน 25 แห่ง

5) การท่องเที่ยว

- แหล่งท่องเที่ยวเชิงเกษตร บ้านบึงหล่ม
- แหล่งท่องเที่ยวเชิงโบราณสถาน วัดป่าดงกระดี่บ
- กิจกรรมการแข่งขันเรือยาวประเพณีประจำตำบลดงขวาง แข่งขันในช่วงเดือน ตุลาคม – พฤศจิกายน ของทุกปี

6) อุตสาหกรรม

ตำบลดงขวาง อำเภอเมืองนครพนม จังหวัดนครพนม ไม่มีอุตสาหกรรมในพื้นที่

7) การพาณิชย์และกลุ่มอาชีพ

- กลุ่มจักสาน (กระติบข้าว)
- กลุ่มเกษตรกรผู้ปลูกหอมแบ่ง
- กลุ่มเกษตรกรผู้ปลูกข้าวนาปรัง
- กลุ่มเกษตรกรผู้เลี้ยงสัตว์

8) แรงงาน

ราษฎรส่วนใหญ่ประมาณ 80 % ประกอบอาชีพทำการเกษตรกรรมได้แก่ทำนา ปลูกข้าว ข้าวโพด ปลูกหอมแบ่ง ปลูกแตงร้าน ปลูกพริก กะหล่ำปลี มันฝรั่ง ฯฯ รับจ้าง 10 % ค่าขาย 4 % ทำการประมง 3 % ประกอบอาชีพรับราชการ 2 % และประกอบอาชีพส่วนตัว 1 %

(7) ศาสนา ประเพณี วัฒนธรรม

1) การนับถือศาสนา

ราษฎรตำบลดงขวางนับถือศาสนาพุทธ มีวัดจำนวน 9 แห่ง และสำนักสงฆ์ จำนวน 2 แห่ง ดังนี้

ลำดับที่	ประเภท	จำนวน	ชื่อ	บ้าน	หมู่ที่
1.	วัด	9. แห่ง	1. วัดสมสะอาด	โพนทา	หมู่ที่ 1
			2. วัดประดิษฐ์บุฬาราม	นาคอกควาย	หมู่ที่ 2
			3. วัดโกมุทพุทธาราม	บัว	หมู่ที่ 4
			4. วัดมเหศวรสุภาราม	ดงขวาง	หมู่ที่ 5
			5. วัดวาปีบุญชริการาม	บึงหล่ม	หมู่ที่ 6
			6. วัดมงคลรัตนาราม	ดงต้อง	หมู่ที่ 7
			7. วัดสระพังทอง	หนองสระพัง	หมู่ที่ 9
			8. วัดกกไฮ	กกไฮ	หมู่ที่ 10
			9. วัดพุทธนิมิต	โพนทอง	หมู่ที่ 11
2.	สำนักสงฆ์ (ยังไม่ได้รับการ ประกาศจัดตั้งเป็นวัด)	3 แห่ง	1. สำนักสงฆ์วัดป่าบ้านบัว	บัว	หมู่ที่ 4
			2. สำนักสงฆ์วัดป่าวันเฉลิม	ดงต้อง	หมู่ที่ 7
			3. สำนักสงฆ์บ้านดงขวาง	ดงขวาง	หมู่ที่ 5

2) ประเพณีและงานประจำปี

2.1 การแข่งขันเรือยาวประเพณีประจำตำบลดงขวาง แข่งขันในช่วงเดือน ตุลาคม – พฤศจิกายน ของทุกปี

2.2 งานประเพณีวันลอยกระทง

2.3 งานทำบุญเลี้ยงพระปีใหม่

2.4 งานประเพณีรดน้ำดำหัวผู้สูงอายุ

2.5 งานประเพณีวันสงกรานต์

2.6 งานวันรวมชนเผ่าอำเภอมืองนครพนม

2.7 งานประเพณีไหลเรือไฟของชาวจังหวัดนครพนม

3) ภูมิปัญญาท้องถิ่น ภาษาถิ่น

ภูมิปัญญาท้องถิ่นที่โดดเด่น คือ

กลุ่มจักรสาน ผลิตกระติบข้าว และเครื่องจักสานอื่นๆ

ภาษาถิ่น คือ

ภาษาลาว , ภาษากะเลิง

4) OTOP สินค้าพื้นเมืองและของที่ระลึก

สินค้าพื้นเมืองและของที่ระลึกที่โดดเด่น คือ

กลุ่มจักรสาน กระติบข้าว

(8) ทรัพยากรธรรมชาติ

1) น้ำ

แหล่งน้ำธรรมชาติ

ลำห้วย , ลำน้ำ	3	สาย
บึง , หนองน้ำ	1	แห่ง
ลำเหมือง	2	สาย
อ่างเก็บน้ำ	1	แห่ง

แหล่งน้ำที่สร้างขึ้น

ฝาย	3	แห่ง
ธนาคารน้ำใต้ดิน	5	แห่ง
บ่อโยก	-	แห่ง
ระบบประปาหมู่บ้าน	9	แห่ง
ถังเก็บน้ำฝน (โองประชารัฐ) 50		ใบ

ข้อมูลด้านแหล่งน้ำการเกษตร

- แม่น้ำ	จำนวน 1	สาย	คือ แม่น้ำโขง	จำนวน 1	สาย
- ลำน้ำ, ลำห้วย	จำนวน 6	สาย	ประกอบด้วย		
1. ห้วยบังฮวก	2. ห้วยแม่หยาด	3. ห้วยหมากเห็บ			
4. ห้วยหนองโดน	5. ห้วยหินแฮ่	6. ห้วยคำ			

- บึง, หนองและอื่น ๆ

1. หนองบ่อซึ้ง	หมู่ที่ 9	2. หนองแม่หยาด	หมู่ที่ 9
3. หนองบัว	หมู่ที่ 9	4. หนองโคก	หมู่ที่ 5
5. หนองฮ่อข้าว	หมู่ที่ 5	6. หนองปลาแซง	หมู่ที่ 5
7. หนองหินขาว	หมู่ที่ 1,2	8. หนองลุ่ม	หมู่ที่ 5
9. หนองแซวใหญ่	หมู่ที่ 5	10. หนองแซง	หมู่ที่ 3,4
11. หนองตาโม	หมู่ที่ 9	12. หนองเปลือย	หมู่ที่ 9
13. บึงหล่ม	หมู่ที่ 6	14. หนองสาวตุ้	หมู่ที่ 5
15. หนองเบญจสุ	หมู่ที่ 5		

แหล่งน้ำที่สร้างขึ้น

- ฝาย 1 แห่ง	ได้แก่	บ้านหนองสระพัง	หมู่ที่ 9
- สถานีสูบน้ำด้วยไฟฟ้า	5	แห่ง	
1. สถานีสูบน้ำบ้านกลาง	<u>ที่ตั้ง</u>	หมู่ที่ 6	บ้านบึงหล่ม
2. สถานีสูบน้ำบ้านดงขวาง	<u>ที่ตั้ง</u>	หมู่ที่ 4	บ้านบัว
3. สถานีสูบน้ำบ้านกกไฮ	<u>ที่ตั้ง</u>	หมู่ที่ 10	บ้านกกไฮ

4. สถานีสูบน้ำบ้านนาออกควาย ที่ตั้ง หมู่ที่ 2 บ้านนาออกควาย
5. สถานีสูบน้ำบ้านดงต้อง ที่ตั้ง หมู่ที่ 7 บ้านดงต้อง

2) ป่าไม้

ในพื้นที่เป็นป่าสาธารณะ “ดงคำฮี” ลักษณะเป็นป่าเต็งรัง

3) ภูเขา

-

4) ทรัพยากรธรรมชาติที่สำคัญขององค์การบริหารส่วนตำบลดงขวาง

-

(9) อื่นๆ

-

ส่วนที่ 2

ยุทธศาสตร์การพัฒนาขององค์กรปกครองส่วนท้องถิ่น

(1) ความสัมพันธ์ระหว่างแผนพัฒนาระดับมหภาค

1) แผนยุทธศาสตร์ชาติ 20 ปี

ยุทธศาสตร์ชาติ 20 ปี (พ.ศ. 2561 – 2580)

1. ยุทธศาสตร์ด้านความมั่นคง
2. ยุทธศาสตร์ด้านการสร้างความสามารถในการแข่งขัน
3. ยุทธศาสตร์การพัฒนาและเสริมสร้างศักยภาพคน
4. ยุทธศาสตร์ด้านการสร้างโอกาสความเสมอภาคและเท่าเทียมกันทางสังคม
5. ยุทธศาสตร์ด้านการสร้างการเติบโตบนคุณภาพชีวิตที่เป็นมิตรกับสิ่งแวดล้อม
6. ยุทธศาสตร์ด้านการปรับสมดุลและพัฒนาระบบการบริหารจัดการภาครัฐ

2) แผนพัฒนาเศรษฐกิจและสังคมแห่งชาติ ฉบับที่ 12

วิสัยทัศน์

จากสถานะของประเทศและบริบทการเปลี่ยนแปลงต่างๆ ที่ประเทศกำลังประสบอยู่ ทำให้การกำหนดวิสัยทัศน์แผนพัฒนาฯ ฉบับที่ 12 ยังคงมีความต่อเนื่องจากวิสัยทัศน์แผนพัฒนาฯ ฉบับที่ 11 และ กรอบหลักการของการวางแผนที่น้อมนำและประยุกต์ใช้หลักปรัชญาของเศรษฐกิจพอเพียง ยึดคนเป็นศูนย์กลางของการพัฒนาอย่างมีส่วนร่วม การพัฒนาที่ยืดหลักสมดุล ยั่งยืน โดยวิสัยทัศน์ของการพัฒนาใน แผนพัฒนาฯ ฉบับที่ 12 ต้องให้ความสำคัญกับการกำหนดทิศทางการพัฒนาที่มุ่งสู่การเปลี่ยนผ่านประเทศไทย จากประเทศที่มีรายได้ปานกลางไปสู่ประเทศที่มีรายได้สูง มีความมั่นคง และยั่งยืน สังคมอยู่ร่วมกันอย่างมีความสุข และนำไปสู่การบรรลุวิสัยทัศน์ระยะยาว “มั่นคง มั่งคั่ง ยั่งยืน” ของประเทศ

เป้าหมายการพัฒนาประเทศ

1. การหลุดพ้นจากกับดักประเทศรายได้ปานกลางสู่รายได้สูง
 - 1) เศรษฐกิจขยายตัวเฉลี่ยไม่ต่ำกว่าร้อยละ 5.0
 - 2) ผลผลิตมวลรวมในประเทศต่อหัว (GDP Per Capita) และรายได้ประชาชาติต่อหัว (GNP Per Capita) ณ สิ้นแผนพัฒนาฯ ฉบับที่ 12 ในปี 2564 เพิ่มขึ้นเป็น 317,051 บาท (9,325 ดอลลาร์ สรอ.) และ 301,199 บาท (8,859 ดอลลาร์ สรอ.) ต่อคนต่อปี
 - 3) ผลผลิตภาพการผลิตเพิ่มขึ้นไม่ต่ำกว่าเฉลี่ยร้อยละ 2.5 ต่อปี
 - 4) การลงทุนรวมขยายตัวไม่ต่ำกว่าเฉลี่ยร้อยละ 8.0 (การลงทุนรวมของภาครัฐไม่ต่ำกว่าร้อยละ 10.0 และการลงทุนของภาคเอกชนขยายตัวไม่ต่ำกว่าเฉลี่ยร้อยละ 7.5 ในขณะที่ปริมาณการส่งออกขยายตัวเฉลี่ยไม่ต่ำกว่าร้อยละ 4.0 ต่อปี)

2. การพัฒนาศักยภาพคนให้สนับสนุนการเจริญเติบโตของประเทศและการสร้าง สังคมสูงวัยอย่างมีคุณภาพ

1) ประชาชนทุกช่วงวัยมีความมั่นคงทางด้านเศรษฐกิจและสังคม (SocioEconomic Security) และมีคุณภาพชีวิตที่ดีขึ้น

2) การศึกษาและการเรียนรู้ได้รับการพัฒนาคุณภาพ

3) สถาบันทางสังคมมีความเข้มแข็งเป็นฐานรากที่เอื้อต่อการพัฒนาคน

3. การลดความเหลื่อมล้ำในสังคม

1) การกระจายรายได้มีความเท่าเทียมกันมากขึ้น

2) บริการทางสังคมมีคุณภาพและมีการกระจายอย่างทั่วถึง

4. การสร้างการเจริญเติบโตทางเศรษฐกิจและสังคมที่เป็นมิตรกับสิ่งแวดล้อม

1) รักษาความมั่นคงของฐานทรัพยากร สร้างสมดุลระหว่างการอนุรักษ์และ การใช้ประโยชน์อย่างยั่งยืนและเป็นธรรม

2) ขับเคลื่อนประเทศสู่เศรษฐกิจและสังคมที่เป็นมิตรต่อสิ่งแวดล้อม

3) เพิ่มขีดความสามารถในการรับมือภัยพิบัติและการเปลี่ยนแปลงสภาพ ภูมิอากาศ

4) เพิ่มประสิทธิภาพและเสริมสร้างธรรมาภิบาลในการบริหารจัดการ ทรัพยากรธรรมชาติและสิ่งแวดล้อม

5) มีการบริหารจัดการน้ำให้สมดุลระหว่างการอุปสงค์และอุปทานของน้ำ

5. การบริหารราชการแผ่นดินที่มีประสิทธิภาพ

1) การบริหารงานภาครัฐที่โปร่งใส เป็นธรรม มีประสิทธิภาพ และมีส่วนร่วม

2) ขจัดการทุจริตคอร์รัปชัน

3) มีการกระจายอำนาจที่เหมาะสม

กรอบยุทธศาสตร์แผนพัฒนาเศรษฐกิจและสังคมแห่งชาติ ฉบับที่ 12 ประกอบด้วย 10 ยุทธศาสตร์หลัก ดังนี้

1. ยุทธศาสตร์การเสริมสร้างและพัฒนาศักยภาพทุนมนุษย์

2. ยุทธศาสตร์การสร้างความเป็นธรรมลดความเหลื่อมล้ำในสังคม

3. ยุทธศาสตร์การสร้างความเข้มแข็งทางเศรษฐกิจและแข่งขันได้อย่างยั่งยืน

4. ยุทธศาสตร์ด้านการเติบโตที่เป็นมิตรกับสิ่งแวดล้อมเพื่อการพัฒนาอย่างยั่งยืน

5. ยุทธศาสตร์ด้านความมั่นคง

6. ยุทธศาสตร์ด้านการเพิ่มประสิทธิภาพและธรรมาภิบาลในภาครัฐ

7. ยุทธศาสตร์ด้านการพัฒนาโครงสร้างพื้นฐานและระบบโลจิสติกส์

8. ยุทธศาสตร์ด้านวิทยาศาสตร์ เทคโนโลยี การวิจัย และนวัตกรรม

9. ยุทธศาสตร์การพัฒนาภาคเมือง และพื้นที่เศรษฐกิจ

10. ยุทธศาสตร์ด้านการต่างประเทศ ประเทศเพื่อนบ้าน และภูมิภาค

3) แผนพัฒนาภาค / แผนพัฒนากลุ่มจังหวัด / แผนพัฒนาจังหวัด

ยุทธศาสตร์การพัฒนาภาคตะวันออกเฉียงเหนือ

1. เพิ่มศักยภาพการแข่งขันด้านเศรษฐกิจ โดยการยกมาตรฐานและประสิทธิภาพการผลิต การเกษตร การพัฒนาศักยภาพการประกอบการด้านอุตสาหกรรม อุตสาหกรรมบริการและการท่องเที่ยว การตั้งองค์กรร่วมภาครัฐและเอกชนระดับพื้นที่เพื่อส่งเสริมอำนวยความสะดวกด้านการค้าการลงทุน และส่งเสริมความร่วมมือทางเศรษฐกิจกับประเทศเพื่อนบ้าน

2. สร้างคนให้มีคุณภาพ เพื่อพัฒนาคนให้มีสุขภาพที่ดีทั้งร่างกาย จิตใจและสติปัญญา ครอบรู้ เท่าทัน การเปลี่ยนแปลง สามารถดำรงชีพได้อย่างมีคุณภาพ

3. สร้างสังคมและเศรษฐกิจฐานรากให้เข้มแข็ง เพื่อสร้างความมั่นคงด้านอาหาร แก้ไขปัญหาความยากจน หนี้สิน และการออมของครัวเรือน มีสัมมาอาชีพที่มั่นคง สามารถพึ่งพาตนเองและดูแลครอบครัว ได้อย่างอบอุ่น

4. พื้นฟูทรัพยากรธรรมชาติและสิ่งแวดล้อมให้สมบูรณ์ โดยเร่งอนุรักษ์และฟื้นฟูพื้นที่ป่าไม้ให้ได้ 15.9 ล้านไร่ หรือร้อยละ 25 ของพื้นที่ภาค ป้องกันการรุกพื้นที่ชุ่มน้ำ พัฒนาแหล่งน้ำและระบบชลประทาน พื้นฟูดิน ยับยั้งการแพร่กระจายดินเค็ม และเพิ่มประสิทธิภาพการจัดการโดยส่งเสริมทำเกษตรอินทรีย์

กลุ่มภาคตะวันออกเฉียงเหนือตอนบน 2

กลุ่มภาคตะวันออกเฉียงเหนือตอนบน 2 ประกอบด้วย สกลนคร นครพนม และมุกดาหาร เน้นให้ความสำคัญกับความร่วมมือทางเศรษฐกิจกับประเทศเพื่อนบ้าน เพิ่มประสิทธิภาพการผลิตสินค้าการเกษตร ส่งเสริมพื้นที่ชลประทาน การทำปศุสัตว์โดยเฉพาะโคเนื้อ

แผนพัฒนากลุ่มจังหวัดภาคตะวันออกเฉียงเหนือตอนบน 2 (พ.ศ. 2566 - 2570)

เป้าหมายการพัฒนาจังหวัด

“ครัวอาหารปลอดภัย ศูนย์กลางโลจิสติกส์ใหม่ เมืองแห่งความสุขทุกช่วงวัย”

ตัวชี้วัดความสำเร็จตามเป้าหมายพัฒนาจังหวัด

- 1) ผลิตภัณฑ์มวลรวมกลุ่มจังหวัดฯ (GPCP : Gross Provincial Cluster Product) เพิ่มขึ้นร้อยละ 3
- 2) ร้อยละของพื้นที่เกษตรปลอดภัยเพิ่มขึ้น ร้อยละ 5

ประเด็นการพัฒนา 4 ประเด็น ดังนี้

- 1) การส่งเสริม พัฒนาการผลิตและสร้างมูลค่าเพิ่มทางการเกษตรและครัวอาหารปลอดภัย
- 2) การพัฒนาการท่องเที่ยว 3 ธรรม (ธรรมะ ธรรมชาติ วัฒนธรรม) เชื่อมโยงประเทศเพื่อนบ้าน
- 3) การพัฒนาขีดความสามารถด้านการค้า การลงทุนและโลจิสติกส์ให้กับภาคธุรกิจในพื้นที่
- 4) การพัฒนาสังคม สิ่งแวดล้อม และความมั่นคง

แผนพัฒนาจังหวัด

วิสัยทัศน์ :เมืองน่าอยู่ ประตุเศรษฐกิจสู่อาเซียนและจีนตอนใต้ – ตะวันออก

เป้าหมายการพัฒนาจังหวัด

“ เมืองน่าอยู่ ประตุเศรษฐกิจสู่อนุภูมิภาคลุ่มแม่น้ำโขง ”

ตัวชี้วัดความสำเร็จตามเป้าหมายการพัฒนาจังหวัด

“ ประชาชนมีรายได้ต่อหัว (GPP Per Capita) เพิ่มขึ้น ร้อยละ 3 (ฐานปี 62 = 80,956 บาท/คน/ปี) ”

ประเด็นยุทธศาสตร์

- ประเด็นการพัฒนาที่ 1 การพัฒนาคุณภาพทางการท่องเที่ยวและบริการ
- ประเด็นการพัฒนาที่ 2 การพัฒนาการเกษตรและอุตสาหกรรมเกษตรเป็นมิตรกับสิ่งแวดล้อม
- ประเด็นการพัฒนาที่ 3 การพัฒนาการค้าและการลงทุน
- ประเด็นการพัฒนาที่ 4 การพัฒนาสังคมและคุณภาพชีวิตเพื่อสร้างความสุขอย่างยั่งยืน
- ประเด็นการพัฒนาที่ 5 การรักษาความมั่นคงและความสงบเรียบร้อย
- ประเด็นการพัฒนาที่ 6 การบริหารจัดการทรัพยากรธรรมชาติและสิ่งแวดล้อมอย่างยั่งยืน

จุดยืนทางยุทธศาสตร์ (Positioning) จังหวัดนครพนม

1. เมืองศูนย์กลางการท่องเที่ยวเชิงวัฒนธรรมศาสนาประวัติศาสตร์ และนิเวศน์ในอนุภูมิภาค ลุ่มแม่น้ำโขง
2. เมืองการเกษตรปลอดภัยใส่ใจกับสิ่งแวดล้อม
3. เมืองศูนย์กลางการค้าชายแดนและการลงทุน ประตุเศรษฐกิจสู่อาเซียนและจีนตอนใต้ – ตะวันออก
4. เมืองศูนย์กลางการรักษาพยาบาล และการผลิตบุคลากรทางสาธารณสุข
5. เมืองการศึกษารองรับการพัฒนาสู่ประชาคมอาเซียน

พันธกิจ

1. ด้านเศรษฐกิจ

1.1 สร้างความเจริญเติบโตทางเศรษฐกิจให้จังหวัดโดยมุ่งเน้นการส่งเสริมให้เกิดโอกาสทางเศรษฐกิจ

1.2 พัฒนาเพิ่มขีดความสามารถในการแข่งขันของผู้ประกอบการ และประชาชนในพื้นที่เป็นหลักควบคู่กับการส่งเสริมการลงทุนจากนักลงทุนระดับประเทศในด้านที่จังหวัดมีศักยภาพ คือ เขตพัฒนาเศรษฐกิจพิเศษการค้าชายแดนและการค้าระหว่างประเทศ ส่งเสริมการท่องเที่ยวให้เป็นศูนย์กลางการท่องเที่ยวในอนุภูมิภาคลุ่มน้ำโขง

1.3 การพัฒนาเกษตรปลอดภัยและอุตสาหกรรมเกษตรที่เป็นมิตรต่อสิ่งแวดล้อม เพื่อให้นครพนมหลุดพ้นจากจังหวัดที่ประชาชนมีสถานะทางเศรษฐกิจและสังคมในระดับต่ำไปสู่จังหวัดที่ประชาชนมีสถานะทางเศรษฐกิจและสังคมในระดับสูงพ้นความยากจน โดยยึดหลักการพัฒนาตามแนวทางปรัชญาของเศรษฐกิจพอเพียง และใช้นวัตกรรมโดยยึดหลักการพัฒนาแนวทางของปรัชญาเศรษฐกิจพอเพียง

1.4 ใช้นวัตกรรมโดยยึดหลักการพัฒนาปรัชญาเศรษฐกิจพอเพียง

1.5 เพื่อให้โอกาสจากการเป็น “ ประตุการค้าสู่อาเซียนและจีนใต้” สร้างความเจริญเติบโตทางเศรษฐกิจการพัฒนาเพิ่มขีดความสามารถในการแข่งขันของผู้ประกอบการ และประชาชนในพื้นที่เป็นหลักควบคู่กับการส่งเสริมการลงทุนจากนักลงทุนระดับประเทศในด้านที่จังหวัดมีศักยภาพ คือ เขตพัฒนาเศรษฐกิจพิเศษการค้าชายแดนและการค้าระหว่างประเทศ

2. **ด้านสังคม** เพื่อส่งเสริมให้ประชาชนมีคุณภาพชีวิตที่ดี สุขภาพดี ได้รับโอกาสทางการรักษาพยาบาลที่ได้มาตรฐาน ยกกระดับไปสู่การรองรับสังคมผู้สูงอายุมีโอกาสด้านการศึกษาจากหลักสูตรและสถานศึกษาคุณภาพสูงมีโอกาสรอบอบาชีพที่มั่นคงในท้องถิ่นบ้านเกิด โดยใช้หลักศาสนาอัตลักษณ์ประเพณีและวัฒนธรรมท้องถิ่น เป็นแกนการขับเคลื่อนสังคม เพื่อนำไปสู่การมีชีวิตที่มีความสุขอย่างพอเพียงและมีคุณธรรม

3. **ด้านทรัพยากรธรรมชาติและสิ่งแวดล้อม** เพื่อมุ่งสู่การเป็น “เมืองพัฒนาที่เป็นมิตรต่อสิ่งแวดล้อมปลอดภัย การบริหารจัดการต้นแบบแห่งอนุภูมิภาคลุ่มน้ำโขง” ด้วยการอนุรักษ์ฟื้นฟูทรัพยากรธรรมชาติและสิ่งแวดล้อมอย่างยั่งยืนโดยเน้นกระบวนการมีส่วนร่วมของประชาชน

4. **ด้านการจัดการ** มุ่งเน้นการพัฒนาเพิ่มสมรรถนะและบูรณาการระบบการบริหารจัดการภาครัฐ เอกชน และประชาชน ด้วยเทคโนโลยีสารสนเทศที่ทันสมัยควบคู่กับการส่งเสริมหลักธรรมาภิบาลองค์กรให้โปร่งใส

5. **ด้านความมั่นคง** เพื่อเสริมสร้างให้ชุมชนเข้มแข็ง ปลอดภัยเสถียร สงคมสันติสุขพื้นที่ชายแดนมีความมั่นคงและปลอดภัยจากภัยคุกคามทุกรูปแบบ และมีความสัมพันธ์อันดีกับประเทศเพื่อนบ้าน

4) ยุทธศาสตร์การพัฒนาขององค์กรปกครองส่วนท้องถิ่นในเขตจังหวัด

วิสัยทัศน์

“สังคมดี มีเศรษฐกิจรุ่งเรือง เมืองท่องเที่ยว”

พันธกิจ

พันธกิจองค์การบริหารส่วนจังหวัดนครพนม

1. การพัฒนาทางด้านเศรษฐกิจ
2. การพัฒนาด้านสังคม
3. การพัฒนาทางการเมืองการปกครอง
4. การพัฒนาด้านการศึกษา ศาสนา วัฒนธรรม
5. การพัฒนาด้านโครงสร้างพื้นฐาน
6. การพัฒนาด้านสิ่งแวดล้อมและทรัพยากรธรรมชาติ
7. การพัฒนาด้านสาธารณสุขและคุณภาพชีวิต
8. การพัฒนาด้านสาธารณสุขและคุณภาพชีวิต
9. การพัฒนาด้านเทคโนโลยีและสารสนเทศ

ประเด็นยุทธศาสตร์การพัฒนา

- ยุทธศาสตร์ที่ 1 การพัฒนาด้านเศรษฐกิจ
- ยุทธศาสตร์ที่ 2 การพัฒนาด้านสังคม
- ยุทธศาสตร์ที่ 3 การพัฒนาทางด้านการเมือง – การบริหาร
- ยุทธศาสตร์ที่ 4 การพัฒนาด้านโครงสร้างพื้นฐาน
- ยุทธศาสตร์ที่ 5 การพัฒนาทางด้านการท่องเที่ยวและกีฬา

(2) ยุทธศาสตร์ขององค์การบริหารส่วนตำบลดงขวาง

1) วิสัยทัศน์

“ตำบลน่าอยู่ คู่พัฒนา การค้าเสรี มีความเข้มแข็ง แหล่งภูมิปัญญา นำพาการเกษตร”

2) ยุทธศาสตร์

1. ยุทธศาสตร์การพัฒนาด้านโครงสร้างพื้นฐานและแหล่งน้ำ
2. ยุทธศาสตร์การพัฒนาด้านเศรษฐกิจและการเกษตร
3. ยุทธศาสตร์การพัฒนาด้านสาธารณสุขและสิ่งแวดล้อม
4. ยุทธศาสตร์การพัฒนาด้านการศึกษา ศาสนา และวัฒนธรรม
5. ยุทธศาสตร์การพัฒนาด้านสังคมและการบริหารจัดการ

3) เป้าประสงค์

1. ถนน ร่องระบายน้ำ ท่อระบายน้ำ สะพาน ระบบไฟฟ้า ระบบประปา และแหล่งน้ำ ได้รับการปรับปรุงหรือพัฒนาให้ มีมาตรฐานสามารถใช้ประโยชน์ได้อย่างและทั่วถึง
2. ตำบลดงขวางมีเศรษฐกิจที่ดี ประชาชนมีรายได้เพียงพอต่อรายจ่าย
3. ประชาชนมีสุขภาพ อนามัยที่ดี ได้รับการส่งเสริมให้ออกกำลังกายเล่นกีฬา, มีการรักษาสุขภาพให้สมบูรณ์แข็งแรงและมีสิ่งแวดล้อมที่สะอาด ปลอดภัย สามารถจัดการขยะในชุมชนได้อย่างถูกต้อง
4. ประชาชนได้รับการศึกษาที่เหมาะสมตามช่วงวัย มีวิถีชีวิตตามหลักศาสนา และวัฒนธรรมท้องถิ่น
5. เด็ก เยาวชน และประชาชนตระหนักถึงพิษภัยและไม่ยุ่งเกี่ยวกับยาเสพติด , เด็ก เยาวชน สตรี ได้รับการพัฒนาตามบทบาทหน้าที่ของตนเอง ผู้สูงอายุ ผู้พิการ ผู้ป่วยเอดส์ ผู้ด้อย โอกาสได้รับการดูแลจากสังคม และการบริการของรัฐอย่างทั่วถึง

4) ตัวชี้วัด

- 1.กรณีโครงการโครงสร้างพื้นฐาน วัดคุณภาพงานจากการที่ คณะกรรมการตรวจรับงานจ้างตรวจรับงานโดยจะต้องได้คุณภาพงานที่ดี ไม่มีปัญหาและข้อท้วงติง
- 2.กรณีโครงการด้านอื่นๆ วัดจากการบรรลุวัตถุประสงค์ที่กำหนดไว้ในโครงการทุกประการ

5) ค่าเป้าหมาย

ยุทธศาสตร์	เป้าหมาย
1. ยุทธศาสตร์การพัฒนาด้านโครงสร้างพื้นฐานและแหล่งน้ำ	การก่อสร้าง ปรับปรุง บำรุงรักษาโครงสร้างพื้นฐานต่างๆ ในพื้นที่ เช่น ถนน สะพาน ร่องระบายน้ำ ท่อลอดเหลี่ยม ท่อ คสล. แหล่งกักเก็บน้ำ สาธารณะขนาดใหญ่ ขยายเขตไฟฟ้าเพื่อการเกษตร จัดหาแหล่งน้ำ ธาราน้ำใต้ดิน และผลิตน้ำเพื่อการอุปโภค-บริโภค ฯลฯ
2. ยุทธศาสตร์การพัฒนาด้านเศรษฐกิจและการเกษตร	การส่งเสริมให้ประชาชนมีรายได้เพิ่มขึ้น เช่น การฝึกอาชีพกลุ่มจักรยาน/อื่นๆ การจัดตั้งสหกรณ์กลุ่มผู้เลี้ยงสัตว์ การจัดพื้นที่ขายสินค้าทางการเกษตร การผลิตปุ๋ยชีวภาพสำหรับใช้เอง/จำหน่าย การสนับสนุนประชาชนทำการเกษตรพันธสัญญา และการทำการเกษตรตามแนวพระราชดำริตามหลักเศรษฐกิจพอเพียงพร้อมทั้งพัฒนาเป็นแหล่งท่องเที่ยวเชิงเกษตรริมฝั่งโขง
3.ยุทธศาสตร์การพัฒนาด้านสาธารณสุขและสิ่งแวดล้อม	การป้องกันและระงับโรคติดต่อต่างๆ ควบคุมป้องกันโรคระบาดในพื้นที่ พัฒนา ส่งเสริม สนับสนุนการบริการสาธารณสุขของหมู่บ้าน กองทุนหลักประกันสุขภาพ ส่งเสริมการออกกำลังกายในชุมชน การสนับสนุนการจัดการขยะในชุมชนและการปลูกป่าทดแทนเพื่อเพิ่มพื้นที่ป่าให้มากขึ้น
4. ยุทธศาสตร์การพัฒนาด้านการศึกษา ศาสนา และวัฒนธรรม	พัฒนา ส่งเสริม สนับสนุน การศึกษาในสังกัดอบต.ตงขวาง และ สพฐ. นครพนม อนุรักษ์ประเพณีวัฒนธรรมท้องถิ่นของตำบลตงขวาง สนับสนุนกิจกรรมของสภาวัฒนธรรมตำบล/อำเภอ/จังหวัดนครพนม การจัดการแข่งขัน กีฬา การส่งเสริมให้ความรู้เกี่ยวกับประชาคมอาเซียน และอุดหนุน อปท.อื่น ส่วนราชการหรือหน่วยอื่นของรัฐ องค์กรประชาชน องค์กรการกุศล องค์กรที่จัดตั้ง
5. ยุทธศาสตร์การพัฒนาด้านสังคมและการบริหารจัดการ	โครงการพัฒนาสังคมด้านต่างๆ เช่น การช่วยเหลือผู้สูงอายุ ผู้พิการ ผู้ป่วย เอตส์ ผู้ยากไร้ ผู้ด้อยโอกาส โครงการพัฒนาหมู่บ้านในด้านสังคม ส่งเสริม เด็ก – เยาวชนและ สตรี อุดหนุน อปท.อื่น ส่วนราชการหรือหน่วยอื่นของรัฐ องค์กรประชาชน องค์กรการกุศล องค์กรที่จัดตั้งตามกฎหมาย เพื่อดำเนินโครงการที่มีวัตถุประสงค์เพื่อพัฒนาด้านสังคม ดำเนินการแก้ไขปัญหา เสพติด เพิ่มศักยภาพการปฏิบัติงานให้แก่ อปพร. ฝึกอบรมราษฎรในหมู่บ้าน ให้มีความรู้ ปฏิบัติงานให้ราษฎรมีความสามัคคี ประองตอง สมานฉันท์ เพื่อความมั่นคงของชาติ เพิ่มประสิทธิภาพ การป้องกันและบรรเทาสาธารณภัย และลดอุบัติเหตุบนท้องถนน การจัดซื้อครุภัณฑ์สำนักงานเพื่อเพิ่มประสิทธิภาพการปฏิบัติงานของเจ้าหน้าที่

6) กลยุทธ์

1. ยุทธศาสตร์การพัฒนาด้านโครงสร้างพื้นฐานและแหล่งน้ำ
 - 1.1 การพัฒนาการก่อสร้างปรับปรุงบำรุงรักษาถนนร่องระบายน้ำที่ระบายน้ำ สะพาน
 - 1.2 การพัฒนาด้านแหล่งน้ำ
 - 1.3 การพัฒนาด้านไฟฟ้าและประปา
2. ยุทธศาสตร์การพัฒนาด้านเศรษฐกิจและการเกษตร
 - 2.1 การพัฒนาด้านรายได้และการส่งเสริมอาชีพทางการเกษตร
 - 2.2 การส่งเสริมการท่องเที่ยวและการลงทุน
 - 2.3 การพัฒนาตามหลักเศรษฐกิจพอเพียง
3. ยุทธศาสตร์การพัฒนาด้านสาธารณสุขและสิ่งแวดล้อม
 - 3.1 การพัฒนาด้านส่งเสริมสุขภาพ
 - 3.2 การพัฒนาด้านสิ่งแวดล้อมและการจัดการขยะ
4. ยุทธศาสตร์การพัฒนาด้านการศึกษา ศาสนา และวัฒนธรรม
 - 4.1 การพัฒนาการสร้างและการจัดการศึกษาให้มีคุณภาพและมาตรฐานสากล
 - 4.2 การพัฒนาด้านศาสนาและวัฒนธรรม
 - 4.3 การพัฒนาด้านกีฬา
 - 4.4 การพัฒนาสู่ประชาคมอาเซียน
5. ยุทธศาสตร์การพัฒนาด้านสังคมและการบริหารจัดการ
 - 5.1 การพัฒนาการป้องกันและแก้ไขปัญหายาเสพติด
 - 5.2 การพัฒนาเด็ก เยาวชน-สตรี
 - 5.3 การพัฒนาผู้สูงอายุ ผู้พิการ และผู้ป่วยเอดส์
 - 5.4 การพัฒนาด้านบริหารจัดการและความเข้มแข็งของชุมชน
 - 5.5 การพัฒนาตำบลชายแดน

7) จุดยืนทางยุทธศาสตร์

จุดยืนทางยุทธศาสตร์ (Positioning) ขององค์การบริหารส่วนตำบลดงขวาง

การกำหนดจุดยืนทางยุทธศาสตร์ (Positioning) ขององค์การบริหารส่วนตำบลดงขวาง กำหนดการพัฒนาที่ครอบคลุมกิจกรรมต่างๆ ขององค์การบริหารส่วนตำบลดงขวางที่เกี่ยวข้องกับยุทธศาสตร์การพัฒนา จำนวน 5 ยุทธศาสตร์ และ 5 กลยุทธ์ ดังนี้

1. ยุทธศาสตร์การพัฒนาด้านโครงสร้างพื้นฐานและแหล่งน้ำ
 - กลยุทธ์การพัฒนาด้านโครงสร้างพื้นฐาน
2. ยุทธศาสตร์การพัฒนาด้านเศรษฐกิจและการเกษตร
 - กลยุทธ์การพัฒนาด้านสังคมและส่งเสริมคุณภาพชีวิต

3. ยุทธศาสตร์การพัฒนาด้านสาธารณสุขและสิ่งแวดล้อม

- กลยุทธ์การพัฒนาด้านการจัดระเบียบชุมชนและรักษาความสงบเรียบร้อย

4. ยุทธศาสตร์การพัฒนาทางการศึกษา ศาสนา และวัฒนธรรม

- กลยุทธ์การพัฒนาด้านการวางแผนการส่งเสริมการลงทุนพาณิชยกรรมและการท่องเที่ยว

5. ยุทธศาสตร์การพัฒนาด้านสังคมและการบริหารจัดการ

- กลยุทธ์การพัฒนาด้านการบริหารจัดการและการอนุรักษ์ทรัพยากรธรรมชาติและสิ่งแวดล้อม

2.8 ความเชื่อมโยงของยุทธศาสตร์ในภาพรวม

ในภาพรวมแล้วยุทธศาสตร์การพัฒนาขององค์การบริหารส่วนตำบลคงขวางมุ่งพัฒนา 5 ด้าน ได้แก่

1. ยุทธศาสตร์การพัฒนาด้านโครงสร้างพื้นฐานและแหล่งน้ำ
2. ยุทธศาสตร์การพัฒนาด้านเศรษฐกิจและการเกษตร
3. ยุทธศาสตร์การพัฒนาด้านสาธารณสุขและสิ่งแวดล้อม
4. ยุทธศาสตร์การพัฒนาทางการศึกษา ศาสนา และวัฒนธรรม
5. ยุทธศาสตร์การพัฒนาด้านสังคมและการบริหารจัดการ

ความเชื่อมโยงระหว่างแผนพัฒนาท้องถิ่นกับแผนพัฒนาระดับต่างๆ

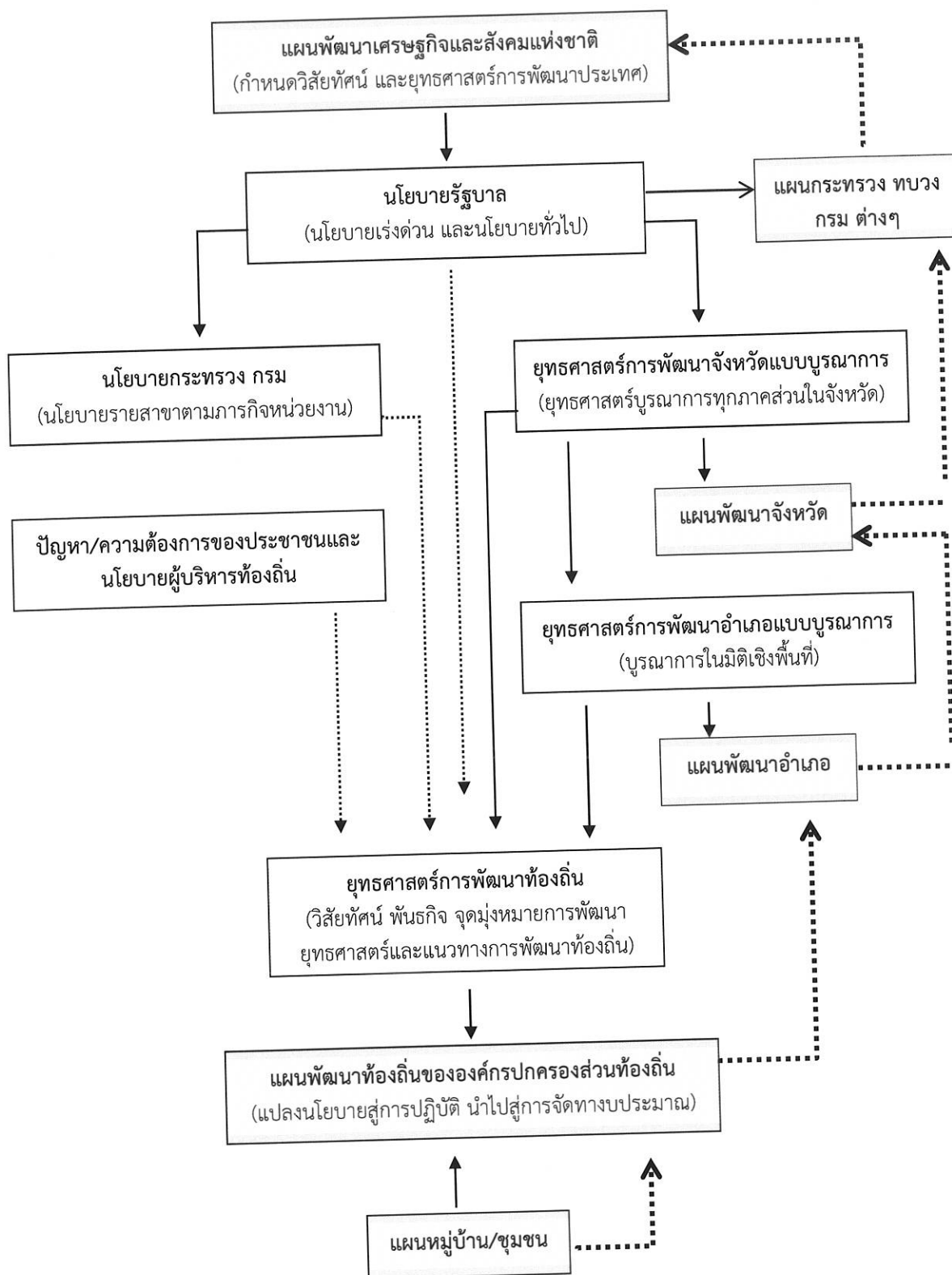

จะเห็นได้ว่า กลไกการเชื่อมโยงในการบูรณาการแผนดังกล่าว เป็นการเชื่อมโยงแผนพัฒนาหมู่บ้าน/ชุมชน เป็นแผนพัฒนาท้องถิ่น เพื่อส่งให้อำเภอนำไปบูรณาการเป็นแผนพัฒนาอำเภอ และส่งต่อเพื่อบูรณาการเป็นแผนพัฒนาจังหวัด/กลุ่มจังหวัด และส่งต่อเพื่อบูรณาการเป็นแผนพัฒนาระดับประเทศต่อไป

ความเชื่อมโยงยุทธศาสตร์จังหวัดกับยุทธศาสตร์การพัฒนาขององค์กรปกครองส่วนท้องถิ่น

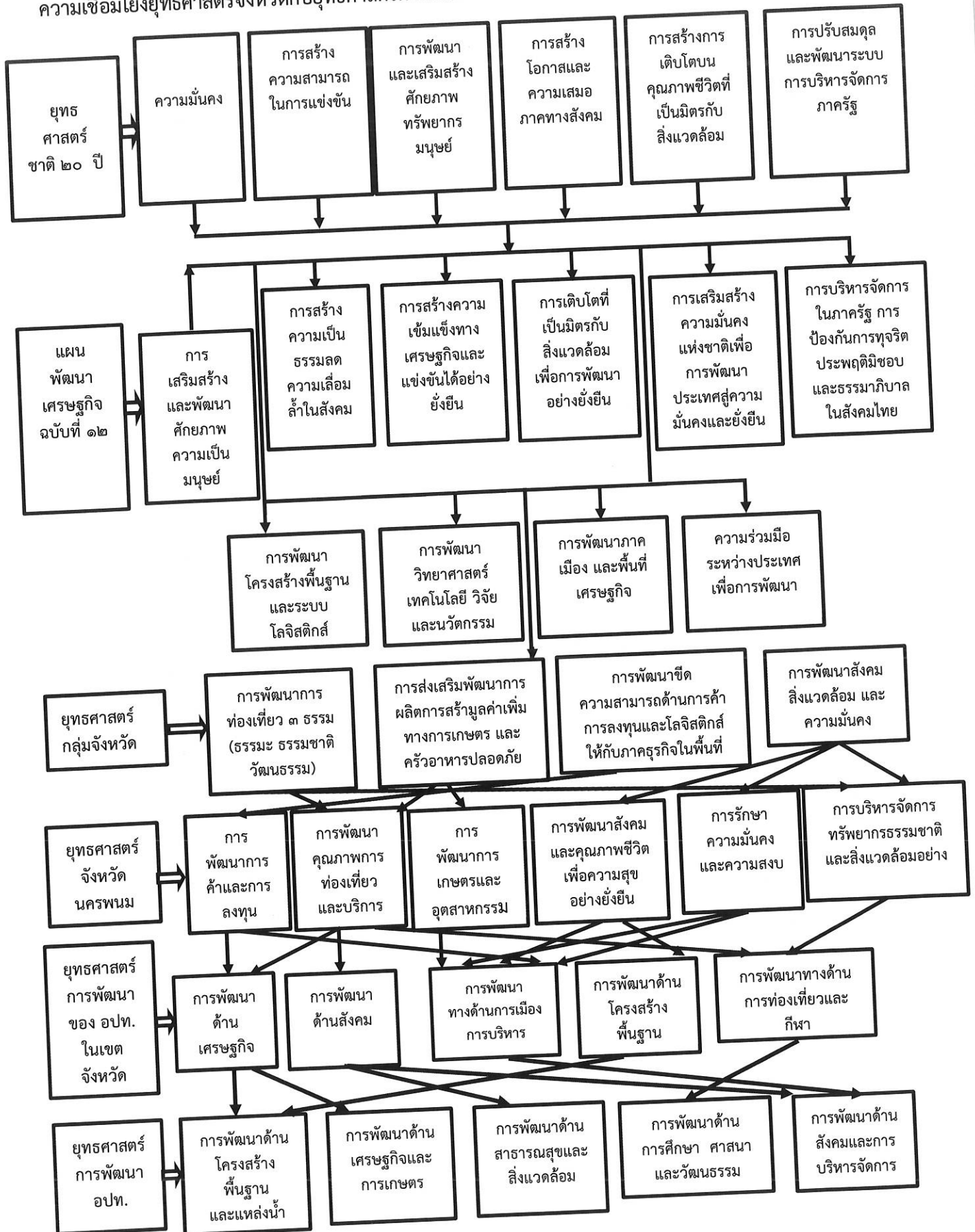

(3) การวิเคราะห์เพื่อการพัฒนาท้องถิ่น

3.1 การวิเคราะห์กรอบการจัดทำยุทธศาสตร์ขององค์กรปกครองส่วนท้องถิ่น

ในการจัดทำแผนพัฒนาท้องถิ่นของ อบต.ตงขวาง ได้ใช้การวิเคราะห์ SWOT Analysis/Demand (Demand Analysis)/Global Demand และ Trend ปัจจัยและสถานการณ์การเปลี่ยนแปลงที่มีผลต่อการพัฒนา อย่างน้อยต้องประกอบด้วย การวิเคราะห์ศักยภาพด้านเศรษฐกิจ ด้านสังคม ด้านทรัพยากรธรรมชาติและสิ่งแวดล้อม ซึ่งมีรายละเอียดดังนี้

1) จุดแข็ง (S : Strength)

- มีเส้นทางสัญจรเป็นไปด้วยความสะดวก เนื่องจากมีถนนทางหลวงแผ่นดินหมายเลข 212
- มีรถโดยสารประจำทาง นครพนม – มุกดาหาร , นครพนม – อุบลราชธานี และ นครพนม – ธาตุพนม
- มีแม่น้ำโขงไหลผ่าน จำนวน 1 สาย
- ประชากรส่วนใหญ่มีอาชีพเกษตรกรรม ผลผลิตทางการเกษตรที่สำคัญ ได้แก่ ข้าวนาปี ข้าวนาปรัง พืชผัก เลี้ยงสัตว์ การประมง ฯลฯ
- มีโรงเรียนสังกัด สพฐ. 3 โรงเรียน สอนตั้งแต่ระดับก่อนประถมศึกษาถึงระดับประถมศึกษา 2 แห่ง และโรงเรียนขยายโอกาส 1 แห่ง สอนระดับประถมศึกษาถึงระดับมัธยมศึกษาปีที่ 3
- ศูนย์พัฒนาเด็กเล็ก 2 แห่ง
- มีการแข่งขันเรือยาวประเพณีประจำตำบลตงขวางซึ่งเป็นที่รู้จักอย่างแพร่หลาย
- มีวัด 9 แห่ง สำนักสงฆ์ 3 แห่ง และมีโบราณสถาน จำนวน 2 แห่ง
- หมู่บ้านในพื้นที่ ทั้ง 11 หมู่บ้าน มีหอกระจายข่าวประชาสัมพันธ์ให้ประชาชนในชุมชนได้รับทราบข้อมูลข่าวสาร
- มีการให้บริการด้านการสื่อสารของบริษัททีโอที แคทเทเลคอม และมีสัญญาณโทรศัพท์เคลื่อนที่
- มีสถานีสูบน้ำด้วยไฟฟ้า จำนวน 5 สถานี
- มีกลุ่มอาชีพต่างๆ ภายในชุมชน

2) จุดอ่อน (W : Weakness)

- ประชากรส่วนใหญ่ประกอบอาชีพทางการเกษตรและบางรายไม่มีที่ดินทำกินเป็นของตนเอง
- ประชากรไม่สามารถรวมกลุ่มกันเพื่อต่อรองราคาสินค้าทางการเกษตรซึ่งมักจะถูกเอารัดเอาเปรียบจากพ่อค้าคนกลาง
- แหล่งเพื่อการเกษตรไม่เพียงพอ ไม่ครอบคลุมทุกพื้นที่ทำให้เกษตรกรบางพื้นที่ไม่มีรายได้หลังฤดูทำนา
- ขาดองค์ความรู้ในการผลิตสินค้าทางการเกษตรชั้นคุณภาพ
- คนในวัยทำงาน คนหนุ่มสาวอพยพไปหางานทำในเมืองและต่างประเทศ

- ปัญหาน้ำท่วมขังพื้นที่การเกษตรในฤดูฝน เพราะมีท่อระบายน้ำขนาดใหญ่ไม่เพียงพอสำหรับระบายน้ำลงสู่แม่น้ำโขง

3) โอกาส (O : Opportunity)

- จังหวัดนครพนมสามารถสนับสนุนงบประมาณให้ อบต.ดงขวาง ที่มีแผนงาน/โครงการตามแนวทางยุทธศาสตร์การพัฒนาจังหวัด
- มีเส้นทางคมนาคมสะดวก สามารถรองรับการขยายตัวของการลงทุนในเขตเศรษฐกิจพิเศษจังหวัดนครพนม
- เส้นทางจักรยานจาก จังหวัดนครพนม - อำเภอธาตุพนม ผ่านพื้นที่ตำบลดงขวาง ตามแนวแม่น้ำโขง
- จังหวัด/อำเภอ สนับสนุนงบประมาณเพื่อพัฒนาแหล่งท่องเที่ยวเชิงวัฒนธรรม/แหล่งท่องเที่ยวเชิงเกษตรตามแนวเส้นทางจักรยาน/แหล่งน้ำธรรมชาติที่ได้ดิน
- รัฐบาลมีนโยบายให้ประชาชนมีส่วนร่วมในการพัฒนาท้องถิ่นของตนเอง
- ได้รับงบประมาณจากส่วนกลางเพิ่มขึ้นเพื่อให้เพียงพอในการบริหารจัดการท้องถิ่น

4) อุปสรรค (T : Threat)

- องค์การบริหารส่วนตำบลดงขวาง เป็น องค์การบริหารส่วนตำบลขนาดกลาง มีงบประมาณจำกัดเมื่อเทียบกับภารกิจหน้าที่ต่างๆ ตามกฎหมายที่กำหนดให้เป็นอำนาจหน้าที่ องค์การบริหารส่วนตำบลตามกฎหมายอื่น ตามภารกิจถ่ายโอนฯ ตามนโยบายท้องถิ่น นโยบายจังหวัดและนโยบายรัฐบาล
- งบประมาณที่ได้รับจากส่วนกลาง ไม่เพียงพอในการบริหารงาน
- กฎหมายและระเบียบต่างๆ ในการปฏิบัติงานทำให้ขาดความคล่องตัวในการบริหารงาน
- การพัฒนาบางด้านต้องเป็นไปตามกฎหมาย จึงไม่สามารถดำเนินการแก้ปัญหาได้ ต้องอาศัยความเสียสละของชุมชนเท่านั้น ซึ่งบางครั้งก็ทำได้ยากมาก

3.1.2 จุดอ่อน (Weakness)

- 2.1. เกษตรกรมีความรู้ทางวิชาการแต่ไม่มากเท่าที่ควร แต่มีนักวิชาการมาส่งเสริมในเรื่องการเพิ่มผลผลิตทางการเกษตรแต่ยังคงไม่เพียงพอต่อความต้องการของเกษตรกร
- 2.2. ขาดงบประมาณในการส่งเสริมและสร้างแหล่งท่องเที่ยวที่เป็นธรรมชาติและอยู่ในสภาพที่ดี สถานที่ท่องเที่ยวทางธรรมชาติยังไม่สามารถดึงดูดนักท่องเที่ยวได้
- 2.3. เจ้าหน้าที่หรือหน่วยงานที่ส่งเสริมผลิตภัณฑ์จากกลุ่มสตรี และกลุ่มอาชีพ ยังมีจำนวนไม่เพียงพอ และประชาชนไม่มีหน่วยงานที่เข้ามาให้ความรู้และส่งเสริมอย่างจริงจัง

1) โอกาส (Opportunity) มีดังนี้

- 3.1 การเข้าสู่ประชาคมเศรษฐกิจอาเซียน (AEC)
- 3.2. นโยบายรัฐบาลในการประกาศกำหนดเขตพื้นที่เขตเศรษฐกิจพิเศษ ระยะที่ 2

3.3. ตำบลดงขวาง เป็นทางผ่านของนักท่องเที่ยวที่จะไปยังวัดพระธาตุดงขวาง เป็นโอกาสที่นักท่องเที่ยวจะแวะชมแหล่งท่องเที่ยวในตำบลได้

2) อุปสรรค (Theat) มีดังนี้

4.1 การเข้าสู่ประชาคมเศรษฐกิจอาเซียน (AEC) จำทำให้แรงงานเสรีต่างๆ และคนเข้ามาในพื้นที่เพิ่มขึ้น ทำให้ยากต่อการดูแลในเรื่องบริการสาธารณะต่างๆ

4.2 นโยบายรัฐบาลในการประกาศกำหนดเขตพื้นที่เขตเศรษฐกิจพิเศษ ระยะที่ 2 จะทำให้การขยายตัวทางเศรษฐกิจหรือโรงงานอุตสาหกรรมเพิ่มมากขึ้น สร้างผลเสียต่อสุขภาพและสิ่งแวดล้อม

4.3 จังหวัดนครพนมเป็นเส้นทางผ่านของยาเสพติด สิ่งผิดกฎหมาย และอาจเป็นทางผ่านของเครือข่ายอาชญากรรมระหว่างประเทศ

3.2 การประเมินสถานการณ์สภาพแวดล้อมภายนอกที่เกี่ยวข้อง

ด้านเศรษฐกิจ

ภาพเศรษฐกิจไทยในกรณีฐานภายใต้สมมติฐาน (1) แนวโน้มการขยายตัวของเศรษฐกิจโลกเฉลี่ยร้อยละ 3.8 ในช่วงแผนพัฒนาฯ ฉบับที่ 12 และร้อยละ 4.2 ในช่วงแผนพัฒนาฯ ฉบับที่ 13 (2) การลงทุนภาครัฐขยายตัวเฉลี่ยร้อยละ 4 (3)ราคาน้ำมันเฉลี่ย 70-90 ดอลลาร์ สรอ. ต่อบาร์เรลในช่วงแผนพัฒนาฯ ฉบับที่ 12 และเฉลี่ย 80-100 ดอลลาร์ สรอ. ต่อบาร์เรลในช่วงแผนพัฒนาฯ ฉบับที่ 13 (4) ผลผลิตภาพการผลิตรวมขยายตัวร้อยละ 2.1 โดยผลิตภาพการผลิตภาคเกษตรหดตัวต่อเนื่องเฉลี่ยร้อยละ 0.8 ภาคอุตสาหกรรมขยายตัวเฉลี่ยร้อยละ 2.0 และภาคบริการขยายตัวเฉลี่ยร้อยละ 3.0 (5) การลงทุนภาคเอกชนขยายตัวเฉลี่ยร้อยละ 5 และ (6) กำลังแรงงานลดลงเฉลี่ยร้อยละ 0.2 และร้อยละ 0.7 ในช่วงแผนพัฒนาฯ ฉบับที่ 12 และ 13 ตามลำดับ ภายใต้สมมติฐานเหล่านี้ เศรษฐกิจไทยในช่วง 10 ปีข้างหน้ามีแนวโน้มที่จะขยายตัวเฉลี่ยร้อยละ 3.3-4.3 โดยมีค่ากลางของการประมาณการร้อยละ 3.8 ซึ่งทำให้เศรษฐกิจไทยจะสามารถยกระดับฐานะขึ้นเป็นประเทศรายได้สูงในช่วงปี 2571 (ในกรณีเศรษฐกิจขยายตัวเฉลี่ยร้อยละ 4.3 - 2574) (ในกรณีเศรษฐกิจขยายตัวเฉลี่ยร้อยละ 3.3) การขยายตัวในกรณีฐานดังกล่าวทำให้เศรษฐกิจไทยมีความเสี่ยงที่จะตกอยู่ภายใต้กับดักประเทศรายได้ปานกลางอย่างถาวรมากขึ้น เมื่อคำนึงถึงเงื่อนไขในระยะยาว โดยเฉพาะ (1) การลดลงของกำลังแรงงานที่จะหดตัวเร่งขึ้นเป็นเฉลี่ยร้อยละ 1.0 ในช่วงแผนพัฒนาฯ ฉบับที่ 14 ซึ่งจะเป็นปัจจัยถ่วงต่อการขยายตัวทางเศรษฐกิจมากขึ้น (2) ชีตความสามารถด้านการคิดค้นเทคโนโลยีและนวัตกรรมซึ่งเป็นสิ่งจำเป็นในการยกระดับฐานะประเทศเข้าสู่การเป็นประเทศรายได้สูงจะลดลงตามการเพิ่มขึ้นของสัดส่วนของประชากรผู้สูงอายุ (3) จำนวนประชากรรวมจะเริ่มลดลงในปี 2570 ซึ่งส่งผลให้อุปสงค์และการผลิตเพื่อตอบสนองความต้องการในประเทศขยายตัวช้าลง (4) การเพิ่มขึ้นของขีดความสามารถในการแข่งขันของประเทศต่างๆ ที่การปรับตัวเข้าสู่สังคมผู้สูงอายุช้ากว่าไทย (5) ภาระการใช้จ่ายเพื่อดูแลผู้สูงอายุเพิ่มขึ้นทำให้การจัดสรรงบประมาณเพื่อการพัฒนาประเทศเพื่อยกระดับฐานะการพัฒนาประเทศมีข้อจำกัดมากขึ้น (6) เกณฑ์รายได้ขั้นต่ำสำหรับการเป็นประเทศรายได้ขั้นสูงปรับตัวเพิ่มขึ้นเฉลี่ยประมาณ 100-200 ดอลลาร์ สรอ. ต่อคนต่อปีตามการเพิ่มขึ้นของรายได้และมาตรฐานการครองชีพของประเทศสำคัญๆ เงื่อนไขดังกล่าวทำให้ประเทศไทยมีความเสี่ยงที่จะไม่

สามารถหารายได้ที่เพียงพอในการที่จะทำให้คนไทยได้รับการพัฒนาอย่างเต็มศักยภาพ มีความภาคภูมิใจ มีเกียรติและศักดิ์ศรีในประชาคมภูมิภาคและในเวทีโลก

การเข้าสู่สังคมผู้สูงอายุ

การเข้าสู่สังคมผู้สูงอายุของประเทศไทยส่งผลให้อัตราการพึ่งพิงของประชากรวัยแรงงานต้องแบกรับการดูแลผู้สูงอายุเพิ่มสูงขึ้น โดยในปี 2553 มีประชากรวัยแรงงาน 5 คนที่มีศักยภาพแบกรับผู้สูงอายุ 1 คน และคาดการณ์ว่าในปี 2583 จะเหลือประชากรวัยแรงงานเพียง 1.7 คนแบกรับผู้สูงอายุ 1 คน การขาดแคลนกำลังแรงงานทำให้ต้องนำเข้าแรงงานไร้ทักษะจากประเทศเพื่อนบ้าน ซึ่งส่งผลกระทบต่อตลาดแรงงานไทยในด้านการยกระดับรายได้และทักษะฝีมือแรงงานจะซาลง ผลผลิตภาพแรงงานไทยอาจเพิ่มขึ้นช้า ปัญหาการค้ำมนุษย์ และการขาดการคุ้มครองทางสังคมขั้นพื้นฐานที่จำเป็น ซึ่งจะเป็นปัญหาต่อเนื่องที่ส่งผลกระทบต่อคุณภาพชีวิตของคนไทย อาทิ อาชญากรรม โรคระบาด และภาวะทางการแพทย์ของระบบบริการทางสังคม อย่างไรก็ตาม นับเป็นโอกาสในการพัฒนาสินค้าและบริการ ธุรกิจบริการที่เหมาะสมกับกลุ่มผู้สูงอายุที่เพิ่มขึ้นเป็นตัวเลขเบื้องต้น สศช. จะคำนวณใหม่อีกครั้งเมื่อการปรับปรุงฐานข้อมูลในแบบจำลองเสร็จสมบูรณ์เกณฑ์ขั้นต่ำในปี 2546 ซึ่งอยู่ที่ 12,745 ดอลลาร์ สรอ. ต่อคนต่อปี

ความเหลื่อมล้ำ

ความเหลื่อมล้ำเป็นปัญหาเชิงโครงสร้างที่ได้รับความสนใจมาโดยตลอด แม้ตัวเลขทางการจากสำนักงานพัฒนาสังคมและเศรษฐกิจแห่งชาติ (สศช.) จะแสดงว่า ในช่วง 30 ปีที่ผ่านมา ความเหลื่อมล้ำด้านรายได้และการบริโภคในภาพรวมของประเทศไทยมีแนวโน้มลดลง แต่ข้อสรุปนี้ยังเต็มไปด้วยข้อกังขาที่ว่าความเหลื่อมล้ำลดลงจริงหรือ เรายังเห็นคนรวยทานอาหารร้านแพง ๆ ขับรถหรู ขณะที่คนจนจำนวนมากต้องหาเช้ากินค่ำ บทความนี้จะเสาะสึกลงไปในดัชนีความเหลื่อมล้ำดังกล่าว และนำเสนอมุมมองว่าทำไมตัวเลขของทางการถึงได้ดูขัดกับความรู้สึกของคนทั่วไป ทิศทางของความเหลื่อมล้ำในประเทศไทยจะไปทางไหน และการมาเยือนของโควิด-19 กำลังตอกย้ำความเหลื่อมล้ำมากเพียงใด

การวิเคราะห์มุมลึกของความเหลื่อมล้ำผ่านข้อมูลการสำรวจภาวะเศรษฐกิจและสังคมของครัวเรือน (SES) ตั้งแต่ปี 2531 – 2562 ซึ่งเป็นข้อมูลที่ สศช. ใช้จัดทำดัชนีความเหลื่อมล้ำ และประเมินผลกระทบของการแพร่ระบาดของโควิด-19 ผ่าน ข้อมูล SES และข้อมูลการสำรวจภาวะตลาดแรงงาน (LFS) ในครึ่งปีแรกของปี 2563 เราพบว่า แม้ความเหลื่อมล้ำด้านรายได้และการบริโภคในภาพรวมจะลดลงในช่วงที่ผ่านมา แต่ปัจจัยหลายประการที่ช่วยลดตัวเลขความเหลื่อมล้ำนั้นดูจะไม่ยั่งยืนและทำให้น่ากังวล ได้แก่

ประการแรก สำหรับครัวเรือนสูงอายุโดยเฉพาะกลุ่มที่หัวหน้าครอบครัวอายุ 55 ปีขึ้นไปนั้น มีแนวโน้มที่จะพึ่งพาเงินโอนมากขึ้น หากขาดรายได้จากเงินโอน ระดับความเหลื่อมล้ำเชิงรายได้ของคนกลุ่มนี้จะไม่ลดลง และด้วยความที่เงินโอนส่วนใหญ่มาจากเงินช่วยเหลือจากญาติพี่น้องนอกครัวเรือนมากกว่าเงินช่วยเหลือจากรัฐ การพึ่งพาเงินโอนจึงเป็นเรื่องน่ากังวล เพราะเงินช่วยเหลือนั้นเอาแน่เอานอนไม่ได้ และการเข้าสู่ภาวะสังคมสูงวัยของไทย แปลว่าเรากำลังมีครัวเรือนสูงอายุมากขึ้น และครัวเรือนรุ่นหลังมีบุตรหลานน้อยลง ก็ยิ่งทำ

ให้การพึ่งพาหลากหลายทำได้ยากลำบากขึ้น สัดส่วนของครัวเรือนแบ่งตามรายได้หลักและอายุของหัวหน้าครัวเรือนปี 1988-1990 และ 2017-2019

ประการที่สอง มองลงลึกที่ตัวรายได้จากการทำงานจึงพบว่า ความเหลื่อมล้ำระหว่างครัวเรือนเกษตรกรรมมีระดับสูงขึ้น ซึ่งอาจมิได้สะท้อนในดัชนีตัวรวม นั่นเพราะสัดส่วนของภาคเกษตรมีแนวโน้มลดลงมากในสามทศวรรษที่ผ่านมา และความเหลื่อมล้ำของรายได้นอกภาคเกษตรได้ลดลง อย่างไรก็ตาม การลดลงของความเหลื่อมล้ำนอกภาคเกษตรนั้นเป็นเพราะการลดลงของความเหลื่อมล้ำระหว่างรายได้ของคนที่มีระดับการศึกษาเดียวกัน โดยเฉพาะคนจบมัธยมศึกษาหรือต่ำกว่า แต่ความเหลื่อมล้ำเชิงรายได้ของคนที่มีระดับการศึกษาต่างกัน ไม่ได้ลดลงมากนัก

ประการที่สาม ความเหลื่อมล้ำด้านการบริโภคในภาพรวม มีแนวโน้มลดลงเช่นเดียวกับความเหลื่อมล้ำด้านรายได้ แต่สำหรับครัวเรือนรายได้ต่ำ ค่าใช้จ่ายหลักเป็นค่าใช้จ่ายในสินค้าจำเป็น เช่น อาหารและที่อยู่อาศัย ซึ่งหมายความว่าครัวเรือนรายได้ต่ำมีความเปราะบางสูง หากสูญเสียรายได้ ก็ต้องกู้ยืมหรือลดการบริโภคสินค้าที่จำเป็น

ประการที่สี่ โควิด-19 กระทบครัวเรือนไทยแบบกระจุก อัตราการว่างงานที่เพิ่มขึ้นและชั่วโมงการทำงานที่ลดลงพบมากในกลุ่มแรงงานที่อยู่ในกิจการที่ถูกสั่งปิดชั่วคราว ซึ่งมักเป็นแรงงานนอกภาคการเกษตรที่มีรายได้ต่ำ ชำนาญ ครัวเรือนรายได้สูงที่ไม่ได้รับผลกระทบจากพิษโควิดมากนัก ยังสามารถประหยัดรายจ่ายได้มากขึ้นในช่วงโควิดนี้ เพราะมีเงินเหลือเก็บจากบริการต่างๆ ที่ลดยอดไป เช่น ท่องเที่ยว ซึ่งก็หมายความว่า โควิด-19 ตอกย้ำความเหลื่อมล้ำทั้งทางรายได้และทางการเงิน

ความน่ากลัวของภัยโควิดต่อความเหลื่อมล้ำอาจจะมากกว่าภาพที่เห็น ในช่วงครึ่งปีแรกมีลูกจ้างจำนวนมากที่ยังมีงานทำแต่โดนลดชั่วโมงทำงาน และไม่แน่ว่าลูกจ้างกลุ่มนี้ บางส่วนอาจจะถูกเลิกจ้างถาวร การสูญเสียรายได้ในช่วงว่างงานส่งผลให้ครัวเรือนลดค่าใช้จ่าย ซึ่งอาจรวมถึงการสนับสนุนการศึกษาของบุตร และเงินโอนช่วยเหลือญาติพี่น้อง หากมิได้กลับมาทำงานในระบบ ก็จะมีสิทธิในการเป็นผู้ประกันตนในระบบประกันสังคม ส่งผลต่อความมั่นคงและเงินออมเพื่อวัยเกษียณ

ท้ายนี้ ดัชนีความเหลื่อมล้ำในภาพรวมเพียงอย่างเดียวคงไม่สามารถเป็นตัวชี้วัดความสำเร็จของการแก้ปัญหาความเหลื่อมล้ำ การลดความเหลื่อมล้ำเชิงโครงสร้างที่ซ่อนอยู่ คงจะพึ่งมาตรการเงินเยียวยาเพียงอย่างเดียวไม่ได้ แต่รัฐจำเป็นต้องเพิ่มโอกาสในการพัฒนาทุนมนุษย์อย่างเท่าเทียม หาวิธีเพิ่มผลิตภาพในตลาดแรงงาน รวมถึงสร้างกลไกหรือกระตุ้นให้คนสามารถพึ่งตนเองได้มากขึ้นหลังเกษียณ

ความเป็นเมือง

การเปลี่ยนแปลงพื้นที่ชนบทไปสู่ความเป็นเมืองมีแนวโน้มเพิ่มขึ้นเพื่อลดความแออัดของเมืองหลวงและเมืองหลัก อันเป็นการกระจายความเจริญสู่พื้นที่อื่นๆ จึงจำเป็นที่จะต้องมีการลงทุนโครงสร้างพื้นฐาน การจัดการสาธารณสุขเพื่อรองรับการเติบโตของเมือง การใช้ประโยชน์ของทรัพยากรท้องถิ่นทั้งปัจจัยการผลิตและแรงงานไปสู่ภาคการค้า บริการ และอุตสาหกรรม ตลอดจนการแสวงหาเทคโนโลยีใหม่ๆ ที่จะช่วยลดผลกระทบต่อสิ่งแวดล้อม ซึ่งจะส่งผลต่อการลดลงและความเสื่อมโทรมของทรัพยากรท้องถิ่น การลดลงของ

แรงงานในภาคเกษตร รวมทั้งปัญหาการบริหารจัดการขยะทั้งขยะชุมชนและอุตสาหกรรม ทั้งนี้ การเพิ่มขึ้นของประชากรและแรงงานในพื้นที่อาจส่งผลกระทบต่อารเปลี่ยนแปลงของวิถีชีวิตและวัฒนธรรมท้องถิ่น อย่างไรก็ตาม การผลิตและกิจกรรมทางเศรษฐกิจที่มีขนาดใหญ่ขึ้นเพื่อตอบสนองความต้องการคนในเมืองที่มากขึ้น จะส่งผลให้เกิดการประหยัดจากขนาด การขนส่งมีต้นทุนต่ำลง และการลงทุนในระบบสาธารณสุขปีละจะมีความคุ้มค่ามากขึ้น นอกจากนี้ ความต้องการแรงงานที่มากขึ้นจะมีส่วนเอื้อหรือทำให้จำเป็นต้องมีการจัดตั้งสถาบันการศึกษาในพื้นที่เพื่อตอบสนองความต้องการของสถานประกอบการที่มีจำนวนมาก

การบริหารจัดการภาครัฐ

จากแนวคิดของระบบราชการ 4.0 ดังกล่าว สำนักงาน ก.พ.ร. ได้นำมาพัฒนาเครื่องมือเพื่อส่งเสริมให้ส่วนราชการ นำไปใช้ในการวางแผนพัฒนาองค์การเพื่อตอบโจทย์การพัฒนาสู่ระบบราชการ 4.0 โดยเชื่อมโยงกับเกณฑ์คุณภาพการบริหารจัดการภาครัฐ (PMQA) ดังภาพซึ่งได้ส่งเสริมให้ส่วนราชการนำมาใช้ในการวิเคราะห์และปรับปรุงองค์การตั้งแต่ปี พ.ศ. 2549 เกณฑ์คุณภาพการบริหารจัดการภาครัฐ (PMQA) มีข้อกำหนดที่พัฒนาบนแนวคิดของการบริหารจัดการเชิงบูรณาการที่มุ่งสู่ความเป็นเลิศ สามารถนำมาวิเคราะห์เชื่อมโยงกับคุณลักษณะทั้ง 3 มิติของระบบราชการ 4.0 ได้ดังนี้

มิติที่ 1 ภาครัฐที่เปิดกว้างและเชื่อมโยงกัน (Open and Connectedness Government) มีความสัมพันธ์กับ PMQA ในหมวดที่สำคัญ ได้แก่

- หมวด 1 การนำองค์การ ผู้บริหารของส่วนราชการจะต้องมีวิสัยทัศน์ในเชิงยุทธศาสตร์ มีนโยบายในการเปิดเผยข้อมูล มีความโปร่งใส มุ่งเน้นประโยชน์สุขของประชาชน

- หมวด 2 การวางแผนเชิงยุทธศาสตร์ ส่วนราชการต้องมีแนวคิดเชิงยุทธศาสตร์ (Strategic Thinking) โดยกำหนดเป้าประสงค์ ที่ไม่เพียงตอบโจทย์ภาระหน้าที่และบริบทของส่วนราชการเท่านั้น แต่ต้องบูรณาการกับยุทธศาสตร์ของประเทศ มีการแก้ปัญหาในเชิงรุกที่นำไปสู่ผลลัพธ์ที่มีผลกระทบต่อเศรษฐกิจ สังคม สาธารณสุข และสิ่งแวดล้อม

- หมวด 4 การวัด การวิเคราะห์ และการจัดการความรู้ เป็นเรื่องของการรวบรวมข้อมูลสารสนเทศ การแบ่งปันข้อมูลระหว่างส่วนราชการ เอื้อให้สาธารณะเข้าถึงข้อมูลที่เป็นประโยชน์ โดยอยู่บนพื้นฐานของการใช้เทคโนโลยีดิจิทัลที่ตอบสนองในเชิงรุกและสอดคล้องกับความต้องการของประชาชน (Proactive and Customize)

- หมวด 6 การมุ่งเน้นระบบปฏิบัติการ คือการทำให้ ทุกกระบวนการมีความเชื่อมโยงอย่างมีประสิทธิภาพ โดยมีการออกแบบการทำงานจากต้นน้ำถึงปลายน้ำเพื่อให้เกิดความมีประสิทธิภาพ รวดเร็ว ลดต้นทุน มีการใช้เทคโนโลยีดิจิทัลมาทดแทนการทำงานในรูปแบบเก่า โดยคำนึงถึงประสิทธิผลของกระบวนการทำงานทั้งภายในและภายนอกที่เกี่ยวข้องกัน

มิติที่ 2 การยึดประชาชนเป็นศูนย์กลาง (Citizen Centrist) มีความสัมพันธ์กับ PMQA ในหมวดที่สำคัญ ได้แก่

- หมวด 3 การให้ความสำคัญกับผู้รับบริการและผู้มีส่วนได้ส่วนเสีย ส่วนราชการต้องเข้าใจการเปลี่ยนแปลงความต้องการของประชาชน (Demand Driven) ที่ปรับเปลี่ยนอย่างรวดเร็ว มีความหลากหลาย

ตามพื้นที่ ตามยุคสมัยและสภาพแวดล้อมเฉพาะถิ่น การให้บริการบางเรื่องต้องคิดก่อนล่วงหน้า (Proactive) อาจเป็นการคิดร่วมกันระหว่างประชาชนและภาครัฐในการแก้ไขปัญหา ตลอดจนสร้างนวัตกรรมการให้บริการ (Service Innovation) โดยใช้รูปแบบห้องปฏิบัติการนวัตกรรมภาครัฐ (Government Innovation Lab) และใช้กระบวนการความคิดเชิงออกแบบ (Design Thinking) ในลักษณะที่ให้ประชาชนเข้ามามีส่วนร่วม

- หมวด 5 การมุ่งเน้นบุคลากร ส่วนราชการจะต้องปรับเปลี่ยนวัฒนธรรมการทำงานของบุคลากรเป็นเชิงรุกที่ตอบสนองความต้องการและเข้าใจความคาดหวังของประชาชน (Proactive to Customer Needs) เพิ่มขีดความสามารถของบุคลากรในการแก้ไขปัญหาที่กำลังเกิดขึ้นเฉพาะหน้าได้ อย่างถูกต้อง ทันที่ และเกิดประสิทธิผล ด้วยจิตสำนึกที่มีในการปรับปรุง ใส่ใจคุณภาพและการให้บริการในแง่มุมของการเป็นผู้ประกอบการภาครัฐ (Public Entrepreneurship) ทำงานร่วมกับประชาชนเพื่อนำสู่สัมฤทธิ์ผลของความยั่งยืนและความสุขทั้งผู้ปฏิบัติงานและประชาชน (Happy Worker and Happy Citizen)

- หมวด 6 การมุ่งเน้นระบบปฏิบัติการ ส่วนราชการต้องออกแบบระบบการให้บริการที่ทำให้ประชาชนเข้าถึงได้อย่างสะดวก (Citizen-centric Design Concept) กระบวนการทำงานต้องคำนึงถึงการให้บริการที่บูรณาการและมีความเชื่อมโยงกันของหลายๆ หน่วยงาน (Integrated Service, Horizontal Approach) หรือมุ่งเน้นความต้องการของผู้รับบริการเป็นที่ตั้ง การนำระบบเทคโนโลยีดิจิทัลมาใช้ให้เกิดประโยชน์สูงสุด (Digitalized Service Process) โดยมุ่งเน้นผลลัพธ์ที่เกื้อแก่ประชาชนและภาคสังคม ด้วยต้นทุนที่ลดลงและคุ้มค่า

มิติที่ 3 มีขีดสมรรถนะสูงและทันสมัย (Smart and High Performance) เกี่ยวข้องกับ PMQA ในหมวดที่สำคัญ ได้แก่

- หมวด 2 การวางแผนเชิงยุทธศาสตร์ ส่วนราชการจะต้องมีมุมมองในการปรับรูปแบบการทำงานและการนำเทคโนโลยีมาใช้เชื่อมโยงให้เกิดนวัตกรรมโดยเป็นองค์ประกอบสำคัญในการกำหนดเป้าหมายเชิงยุทธศาสตร์ ตลอดจนการสร้างเครือข่ายความร่วมมือ (Strategic Collaboration) และการเปิดโอกาสให้ภาคเอกชนและภาคท้องถิ่นเข้ามามีส่วนร่วม ผ่านการขับเคลื่อนเชิงนโยบาย (Actionable Policy Solution)

- หมวด 4 การวัด การวิเคราะห์ และการจัดการความรู้ ระบบสนับสนุนด้านเทคโนโลยีดิจิทัลต้องมีความเหมาะสม ทันสมัย ใช้งานได้ทั้งฮาร์ดแวร์และซอฟต์แวร์ (Digitalization & Administration) ในรูปแบบที่เหมาะสม สามารถรองรับการวิเคราะห์ข้อมูลขนาดใหญ่ (Big Data Analysis) เพื่อนำไปสู่การเรียนรู้และการแก้ไขปัญหาขององค์กรได้อย่างมีประสิทธิภาพ (Organizational Learning)

- หมวด 5 การมุ่งเน้นบุคลากร การวางแผนพัฒนา บุคลากรต้องสอดคล้องกับทิศทางการปรับเปลี่ยนเป็นองค์กรที่มีขีดสมรรถนะสูงและทันสมัย มีการรวมกลุ่มบุคลากรที่มีความรู้ที่หลากหลายสาขาเข้ามาร่วมทำงานเพื่อแก้ปัญหาและโจทย์ที่มีความซับซ้อนร่วมกัน (Trans-disciplinary) มีแผนพัฒนาบุคลากรให้มีความรอบรู้ ใช้ข้อมูลเป็น เปิดสู่การเรียนรู้ (Knowledge worker) ทั้งนี้อยู่บนพื้นฐานของความพร้อมเรียนรู้และคุณธรรมจริยธรรมที่พัฒนาไปควบคู่กัน (Educability & Ethic Ability)

- หมวด 6 การมุ่งเน้นระบบปฏิบัติการ กระบวนการทำงานต้องคำนึงถึงการแบ่งปันทรัพยากร เพื่อให้เกิดต้นทุนลง ขณะเดียวกัน ต้องคำนึงถึงผลกระทบที่มีต่อผู้มีส่วนได้ส่วนเสียทุกภาคส่วน มีการใช้เทคโนโลยีมา

ช่วยให้ทุกกระบวนการเกิดประสิทธิภาพสูงสุด (Virtualization and Shared service) มีการพัฒนาและสร้างนวัตกรรมในทุกกระบวนการเพื่อให้องค์การมุ่งสู่ระบบการทำงานที่มีขีดสมรรถนะสูงและมีความเป็นเลิศในระบบปฏิบัติงาน (Operational Excellence)

- การที่จะทำให้การทำงานบรรลุผลดังกล่าวต้องอาศัยหมวด 1 การนำองค์การ คือ ผู้นำต้องเชื่อมโยงและสร้างบรรยากาศที่เอื้อให้เกิดนวัตกรรม การปรับปรุง (Align and Empower) และบูรณาการไปสู่ผลลัพธ์ขององค์การในทุกด้านในหมวด 7 และเกิดผลกระทบที่นำไปสู่การบรรลุยุทธศาสตร์ชาติและการพัฒนาเศรษฐกิจ สังคม สิ่งแวดล้อม และสาธารณสุข

บริบทภายนอก

การเข้าสู่สังคมผู้สูงอายุของโลก

องค์การสหประชาชาติประเมินสถานการณ์ว่าในช่วงปี 2544-2643 (ค.ศ. 2001-2100) จะเป็นศตวรรษแห่งผู้สูงอายุ หมายถึง การมีประชากรอายุ 60 ปี ขึ้นไปมากกว่าร้อยละ 10 ของประชากรรวมทั่วโลก โดยประเทศที่พัฒนาแล้วจะใช้ระยะเวลาที่ค่อนข้างยาวนานในการเข้าสู่สังคมผู้สูงอายุ เช่น ญี่ปุ่น อเมริกา ยุโรป ขณะที่กลุ่มประเทศกำลังพัฒนาจะมีระยะเวลาเปลี่ยนแปลงโครงสร้างประชากรดังกล่าวค่อนข้างสั้นกว่าสะท้อนถึงระยะเวลาในการเตรียมความพร้อมเพื่อรองรับสังคมผู้สูงอายุที่สั้นกว่าประเทศพัฒนาแล้วค่อนข้างมาก โดยการเป็นสังคมผู้สูงอายุจะส่งผลให้มีการขาดแคลนแรงงานในประเทศ และมีการเคลื่อนย้ายแรงงานต่างด้าวมากขึ้น

นอกจากนี้ มีความต้องการสินค้าและบริการที่เหมาะสมกับผู้สูงอายุมากขึ้น นับเป็นโอกาสอย่างมากสำหรับประเทศไทยที่จะพัฒนาด้านธุรกิจและลงทุนด้านการค้าและบริการ ด้านการท่องเที่ยว ที่พักอาศัย การให้บริการสุขภาพในรูปแบบต่างๆ รวมทั้งเป็นโอกาสของแรงงานไทยในการไปทำงานในประเทศที่พัฒนาแล้ว

การปรับเปลี่ยนด้านเทคโนโลยีและนวัตกรรมที่รวดเร็ว

การปรับเปลี่ยนที่รวดเร็วด้านเทคโนโลยีและนวัตกรรมส่งผลให้เกิดการเปลี่ยนแปลงในรูปแบบการผลิตและการค้าที่มีการใช้เทคโนโลยีมาช่วยในการเพิ่มประสิทธิภาพการผลิต การพาณิชย์อิเล็กทรอนิกส์กลายเป็นรูปแบบการค้าที่มีบทบาทมากขึ้น มีการยกระดับกระบวนการผลิตแบบอัตโนมัติไปสู่การใช้เทคโนโลยีที่ผสมผสานระหว่าง Information Technology กับ Operational Technology หรือที่เรียกว่า Internet of Things (เทคโนโลยีอินเทอร์เน็ตที่เชื่อมอุปกรณ์และ เครื่องมือต่างๆ เช่น โทรศัพท์มือถือรถยนต์ ตู้เย็น โทรทัศน์ และอื่นๆ เข้าไว้ด้วยกัน) เพื่อผลิตสินค้าตามความต้องการของผู้บริโภคมากยิ่งขึ้น โดยหากภาคการผลิตที่ปรับตัวตามการเปลี่ยนแปลงของเทคโนโลยีไม่ทัน ขาดการลงทุนด้านการวิจัยและพัฒนา และนวัตกรรม จะทำให้ความสามารถในการแข่งขันลดลง

ความเชื่อมโยงกับเศรษฐกิจในระดับภูมิภาคและระดับโลกที่สูงขึ้น

เศรษฐกิจและสังคมไทย : ผลกระทบและการปรับตัวสู่ New Normal

ความสนใจจากสาธารณชนในช่วงนี้คือ หลังวิกฤติโควิด 19 เศรษฐกิจไทยจะฟื้นตัวแบบไหนแม้คำตอบจะยังมีความไม่แน่นอนสูง แต่เราอาจประเมินได้ว่า การฟื้นตัวจะขึ้นกับความสามารถในการปรับตัวของ

ประชาชน ธุรกิจ และภาครัฐ ให้เข้ากับฐานวิถีชีวิตใหม่และการเปลี่ยนแปลงโครงสร้างเศรษฐกิจโลกที่กล่าวไป แล้วก่อนหน้านี้เป็นสำคัญ ถ้าเราปรับตัวเข้ากับโครงสร้างใหม่ได้เร็ว เศรษฐกิจไทยคาดว่าจะฟื้นตัวแบบ “เครื่องหายถูก”⁸ คือ เศรษฐกิจไถ่ลงเร็ว แล้วค่อย ๆ ฟื้นตัวอย่างช้า ๆ ตามทิศทางฟื้นตัวของเศรษฐกิจโลก โดยปัจจัยสำคัญที่จะส่งผลต่อการฟื้นตัว คือ การควบคุมการแพร่ระบาด การปรับโครงสร้างเศรษฐกิจ การปรับตัวของธุรกิจและแรงงาน และมาตรการกระตุ้นเศรษฐกิจภายใต้การคลังของภาครัฐ

ในมิติด้านเศรษฐกิจมหภาค มาตรการล็อกดาวน์ที่เข้มข้นส่งผลข้างเคียงต่อกิจกรรมทางเศรษฐกิจอย่างมาก ล่าสุด ธนาคารแห่งประเทศไทย (ธปท.) ประเมินว่าเศรษฐกิจไทยปี 2563 จะหดตัวที่ร้อยละ 5.3 โดยยังมีความเสี่ยงที่เศรษฐกิจไทยจะหดตัวมากกว่านี้ เพราะหากพิจารณาปัจจัยกำหนดทิศทางฟื้นตัวตามที่กล่าวไว้ก่อนหน้านี้ พบว่า (1) ไทยถือเป็นประเทศที่มีระดับการพึ่งพาเศรษฐกิจต่างประเทศสูง มูลค่าความเสียหายในครั้งนี้นับสูง โดยข้อมูลล่าสุด ณ เมษายน 2563 พบว่า ภาคส่งออกซึ่งมีขนาดใหญ่คิดเป็นร้อยละ 60 ของ GDP หดตัวสูงร้อยละ 16 ขณะที่ภาคท่องเที่ยวซึ่งมีขนาดร้อยละ 17 ของ GDP หดตัวร้อยละ 100 นอกจากนี้ (2) ปัจจัยพื้นฐานทางโครงสร้างเศรษฐกิจไทยก่อนเกิดวิกฤติโควิด 19 ก็มีความเปราะบางอยู่แล้ว ทั้งจากการลงทุนในประเทศที่อยู่ในระดับต่ำยาวนาน ธุรกิจ SMEs และแรงงานส่วนใหญ่ไม่สามารถแข่งขันได้ และมีปัญหาหนี้ครัวเรือนสูง ซึ่งถือเป็นข้อจำกัดสำคัญของการฟื้นตัวในระยะต่อไป

ในมิติด้านการควบคุมการระบาด ประเทศไทยได้รับคำชื่นชมจากทั้งองค์การอนามัยโลก (World Health Organization: WHO) และนานาชาติประเทศว่า เป็นประเทศกำลังพัฒนาประเทศเดียวที่ถูกจัดให้อยู่ใน 10 อันดับประเทศที่สามารถคุมการแพร่ระบาดโรคโควิด 19 ได้ดี รัฐบาลและกระทรวงสาธารณสุขจัดการกับการแพร่ระบาดได้ดี มีปัจจัยสนับสนุนคือความร่วมมือของประชาชน และระบบเครือข่ายการดูแลสุขภาพระดับชุมชนผ่านกลไกอาสาสมัครสาธารณสุขกว่า 1 ล้านคนทั่วประเทศ⁹

ในมิติด้านแรงงาน การปิดสถานประกอบการทำให้แรงงานบางส่วนถูกเลิกจ้าง โดยแรงงานในเมืองใหญ่ที่ทำงานในภาคบริการ โรงแรม และภัตตาคาร ปรับตัวโดยตัดสินใจกลับภูมิลำเนา ประกอบด้วยกลุ่มที่จำเป็นต้องกลับเพราะถูกเลิกจ้าง กลุ่มที่กลับดีกว่าไม่กลับเพราะสถานประกอบการปิดชั่วคราว และกลุ่มที่กลับเพื่อไปตั้งหลักหรือทำงานจากบ้านในต่างจังหวัด 10 ขณะที่แรงงานกลุ่มตอนต้น (อายุ 15 - 29 ปี) อาจได้รับผลกระทบในระยะยาว เพราะหากเศรษฐกิจไม่ฟื้นตัวจะทำให้กลุ่มนี้หางานได้ยากขึ้น อย่างไรก็ตาม ภาครัฐได้เข้ามาเยียวยาอย่างเร่งด่วนโดยแรงงานในระบบได้รับเงินชดเชยตามเกณฑ์ประกันสังคม ณ เมษายน 2563 มีสถานประกอบการขอรับสิทธิหยุดชั่วคราว 9 หมื่นราย และมีผู้ขอรับสิทธิว่างงาน 4.6 แสนราย รวมทั้งมีการจ่ายเงินเยียวยาตามมาตรา 39 และ 40 แก่ลูกจ้างชั่วคราวและอาชีพอิสระรายละ 5,000 บาท เป็นเวลา 3 เดือน ขณะที่ภาครัฐมีเงินเยียวยาภายใต้ “โครงการเราไม่ทิ้งกัน” สำหรับแรงงานนอกระบบ ซึ่งมีผู้ผ่านเกณฑ์ 22.3 ล้านราย (ณ วันที่ 2 เมษายน 2563) สะท้อนถึงความเดือดร้อนของประชาชนทุกภาคส่วนเป็นวงกว้าง

ในระยะข้างหน้า คาดว่าเศรษฐกิจไทยจะได้รับผลบวกจากมาตรการเยียวยาผลกระทบและการฟื้นฟูเศรษฐกิจการเงินของภาครัฐ ซึ่งล่าสุดรัฐบาลได้ทุ่มเงินผ่านกฎหมายฉุกเฉิน (พระราชกำหนด) สำหรับวิกฤติในครั้งนี้เป็นวงเงินรวม 1.9 ล้านล้านบาท คิดเป็นร้อยละ 10 ของ GDP และที่สำคัญการร่วมมือ “อยู่บ้านหยุดเชื้อ เพื่อชาติ” ของประชาชนที่ยอมเจ็บเพื่อให้ง่ายเร็ว การรักษาสุขภาพเพื่อป้องกันการระบาดรอบสอง

และความยืดหยุ่นในการปรับตัวของประชาชน ธุรกิจและภาครัฐให้เข้ากับกิจกรรมทางเศรษฐกิจภายใต้ฐานวิถีชีวิตใหม่ ก็จะช่วยให้เศรษฐกิจกลับมาฟื้นตัวเร็วขึ้น และช่วยลดภาระรายจ่ายของประเทศได้อีกทางด้วย

การปรับตัวภายใต้ฐานวิถีชีวิตใหม่ : พลิกวิกฤติให้เป็นโอกาส “Time for a Great Reset”

เมื่อเร็ว ๆ นี้ WHO ให้ความเห็นว่า โควิด 19 อาจกลายเป็นโรคประจำถิ่น (endemic) ที่จะอยู่กับเราไปตลอดเช่นเดียวกับไข้เลือดออก และประชาคมโลกต้องเรียนรู้ที่จะอยู่กับโรคนี้อย่างไร โดยรูปแบบการใช้ชีวิตประจำวันบางอย่างจะเปลี่ยนไป เพราะมาตรการเว้นระยะห่างทางสังคม (social distancing) ทำให้เกิดฐานวิถีชีวิตใหม่ อาทิ การสาธารณสุขจะเป็นวาระสำคัญของโลก โดยเฉพาะความร่วมมือระหว่างประเทศด้านการแพทย์ การจัดระเบียบโลกใหม่ที่จะมีการพึ่งพาทันทีภายในภูมิภาคมากขึ้น (regionalization) และบทบาทของเศรษฐกิจดิจิทัลที่จะมาเร็วขึ้นพร้อมกับวิถีชีวิตที่ยืดหยุ่นมากขึ้น

วิกฤติครั้งนี้ให้บทเรียนสำคัญกับเราว่า การใช้มาตรการล็อกดาวน์มีต้นทุนที่สูงเพื่อแลกกับชีวิตและสุขภาพของประชาชน และได้เรียนรู้ว่าปัญหาเรื่องสุขภาพ สังคม และเศรษฐกิจ ไม่ใช่เป็นเรื่องแยกส่วนกัน รวมทั้งเราได้เห็นทรัพยากรสำคัญของชาติคือ พลังความร่วมมือกันอย่างเข้มแข็งจากทุกภาคส่วน ในระยะข้างหน้า เราควรใช้พลังนี้ต่อยอดต่อไปเพื่อพลิกวิกฤติให้เป็นโอกาสในการยกเครื่องเศรษฐกิจขนาดใหญ่ (Great Reset) โดยผสมผสานกับแนวคิดข้อเสนอของ Klaus Schwab ผู้ก่อตั้ง World Economic Forum¹¹ ดังนี้

1. การช่วยเหลือลดผลกระทบในระยะสั้น ควบคู่ไปกับการปรับโครงสร้างเศรษฐกิจระยะยาว ภาครัฐควรใช้เงินงบประมาณขนาดใหญ่นี้เยียวยาผู้ที่ได้รับความเดือดร้อนให้กระจายไปให้ตรงกลุ่มเป้าหมาย รวมทั้งนำเงินทุ่มลงทุนเพื่อให้เกิดคลื่นการลงทุนระลอกใหม่ของประเทศเพื่อแก้ปัญหาโครงสร้างเศรษฐกิจไปพร้อมกัน เช่น การลงทุนด้านสาธารณสุข การพัฒนาแหล่งท่องเที่ยวและอาชีพโดยชุมชน การพัฒนาโครงการภายใต้แผนบริหารจัดการน้ำ 20 ปี (ปี 2561–2580) ให้เกิดขึ้นจริงเพื่อแก้ปัญหาภัยแล้งและน้ำท่วมที่มักสร้างความเสียหายแก่เกษตรกร การพัฒนาเมืองสีเขียว การสร้างระบบนิเวศ การพัฒนาทักษะแรงงานและสร้างอาชีพ โดยเฉพาะแก่แรงงานที่ย้ายกลับท้องถิ่นและแรงงานที่ตกงานในเมืองใหญ่ ช่วยให้เกิดการจ้างงานและสามารถชดเชยผลกระทบจากวิกฤติได้อีกทางหนึ่ง

2. การปฏิรูประบบสถาบันเศรษฐกิจที่เอื้อต่อการเติบโตอย่างยั่งยืน โดยการสร้างระบบตลาดแข่งขันที่เปิดกว้างและเป็นธรรม การแข่งขันเสรีที่สร้างแรงจูงใจให้แรงงานพัฒนาตนเอง และสร้างแรงจูงใจให้ผู้ประกอบการลงทุนและพัฒนานวัตกรรมเพื่อให้แข่งได้ในตลาดโลก การปฏิรูปนโยบายสาธารณะที่มีเป้าหมายสูงสุดเพื่อแก้ปัญหาความเหลื่อมล้ำ อาทิ การเพิ่มประสิทธิภาพการจัดเก็บภาษี พร้อมทั้งทบทวนการลดหย่อนที่เอื้อประโยชน์ต่อผู้มีรายได้สูง หรือวิสาหกิจที่มีศักยภาพในการแข่งขัน และการปฏิรูประบบสวัสดิการสังคมให้ครอบคลุมแรงงานนอกระบบ หรือแรงงานที่ทำงานรูปแบบใหม่ ๆ และการขยายอายุแรงงานในระบบ

3. การติดอาวุธเครื่องมือด้านเทคโนโลยีสนับสนุน Thailand 4.0 เพื่อยกระดับการเติบโตและก้าวให้ทันโลกที่เปลี่ยนแปลงเร็ว ทั้งด้านการสาธารณสุข เช่น การแพทย์ทางไกล การศึกษา เช่น การเรียนการสอนออนไลน์ การขนส่ง เช่น บริการดีลิเวอรี และการทำงานจากที่บ้าน เพื่อใช้วิกฤตินี้ให้เป็นโอกาสเพื่อก้าว

กระโดดความรู้และทักษะทางเทคโนโลยีแก่ประชาชนทั่วไป และเพื่อพัฒนาประเทศไปสู่การเป็นเศรษฐกิจดิจิทัลให้ได้

4. การสร้างความตระหนักรู้และการมีส่วนร่วมของประชาชนในการเร่งพัฒนาทักษะ นอกเหนือจากประชาชนต้องช่วยกันรักษาสูขอนามัยเพื่อป้องกันการระบาดรอบสอง และยืดหยุ่นในการปรับตัว ให้เข้ากับกิจกรรมทางเศรษฐกิจภายใต้ฐานวิถีชีวิตใหม่โดยเร็วแล้ว ภาคประชาชนต้องเร่งพัฒนาศักยภาพตนเอง ให้เป็น “แรงงานแห่งอนาคตในศตวรรษที่ 21” ในยุคที่คนต้องทำงานร่วมกับเครื่องจักรและเทคโนโลยีมากขึ้น อย่างหลีกเลี่ยงไม่ได้ แรงงานจึงต้องมีความยืดหยุ่นพร้อมเรียนรู้ตลอดเวลา (lifelong learning) โดยเฉพาะใน สาขาที่จำเป็นต่ออาชีพในอนาคต เช่น ความรู้ด้านเทคโนโลยี ความรู้ด้านการตลาดโดยเฉพาะออนไลน์ ภาษาต่างประเทศ รวมถึงทักษะการเป็นผู้ประกอบการ (entrepreneurship) เพื่อเพิ่มโอกาสในการจ้างงาน และเพิ่มรายได้

การเปลี่ยนแปลงสภาพภูมิอากาศ

(1) การเปลี่ยนแปลงสภาพภูมิอากาศ (Climate Change) จะส่งผลกระทบต่อสถานการณ์ความ เสื่อมโทรมของทรัพยากรธรรมชาติและสิ่งแวดล้อมให้มีความรุนแรงมากขึ้นอุณหภูมิของโลกเพิ่มขึ้น ทำให้เกิด ความแห้งแล้งเป็นระยะเวลายาวนาน เกิดฝนขาดช่วง และมีฤดูกาลเปลี่ยนไป ส่งผลกระทบต่อความอุดม สมบูรณ์ของดิน ป่าไม้เกิดความเสื่อมโทรม แหล่งน้ำขาดแคลน ผลผลิตทางการเกษตรลดลง เกิดโรคระบาดใน พืชและสัตว์ และอาจเกิดผลกระทบต่อสุขภาพของมนุษย์กรณีที่เกิดโรคระบาดใหม่ เกิดความเสี่ยงต่อการ สูญเสียความหลากหลายทางชีวภาพ เช่น ระบบนิเวศป่าไม้ ระบบนิเวศชายฝั่ง พื้นที่ชุ่มน้ำ เกิดการกัดเซาะ ชายฝั่ง และการสูญเสียแนวปะการัง การสูญเสียความหลากหลายทางชีวภาพดังกล่าวข้างต้น จะส่งผลต่อความ มั่นคงด้านอาหาร สุขภาพ พลังงาน และลดทอนขีดความสามารถในการพึ่งพาตนเองของชุมชน

(2) การเปลี่ยนแปลงของสภาพภูมิอากาศยังส่งผลให้ภัยพิบัติทางธรรมชาติมีแนวโน้มเกิดบ่อยครั้งขึ้น และมีความรุนแรงมากขึ้น ทั้งอุทกภัย ภัยแล้ง แผ่นดินไหวและดินโคลนถล่ม ส่งผลกระทบต่อภาคการผลิต การ พัฒนาอุตสาหกรรม และการพัฒนาเศรษฐกิจโดยรวมของประเทศ รวมทั้งวิถีการดำรงชีวิตของประชาชน นอกจากนี้ ข้อตกลงระหว่างประเทศเกี่ยวกับการเปลี่ยนแปลงสภาพภูมิอากาศจะทวีความเข้มข้นและเป็นแรง กกดดันให้ประเทศไทยต้องเตรียมพร้อมรับภาระในการลดการปล่อยก๊าซเรือนกระจกภายใต้กระแสการแข่งขัน ทางการค้า

**บัญชีสรุปโครงการพัฒนา
แผนพัฒนาท้องถิ่น (พ.ศ. 2566 - 2570)
องค์การบริหารส่วนตำบลดงขวาง**

	ปี 2566		ปี 2567		ปี 2568		ปี 2569		ปี 2570		รวม 5 ปี	
	จำนวนโครงการ	งบประมาณ (บาท)	จำนวนโครงการ	งบประมาณ (บาท)	จำนวนโครงการ	งบประมาณ (บาท)	จำนวนโครงการ	งบประมาณ (บาท)	จำนวนโครงการ	งบประมาณ (บาท)	จำนวนโครงการ	งบประมาณ (บาท)
ยุทธศาสตร์ (Strategy)												
1. ยุทธศาสตร์การพัฒนา												
ด้านโครงสร้างพื้นฐานและแหล่งน้ำ												
1.1 แผนงานอุตสาหกรรมโยธา	21	3,980,000	13	3,150,000	18	4,860,000	8	1,750,000	11	2,050,000	71	15,790,000
1.2 แผนงานเคหะและชุมชน	10	1,950,000	11	1,850,000	9	1,780,000	7	1,600,000	12	2,200,000	49	9,380,000
2. ยุทธศาสตร์ด้านเศรษฐกิจและการเกษตร												
2.1 แผนทางการพัฒนาด้านรายได้และการส่งเสริมอาชีพทางการเกษตร	8	380,000	7	360,000	8	380,000	8	360,000	8	380,000	39	1,860,000
2.2 แนวทางการพัฒนาส่งเสริมการท่องเที่ยวและการลงทุน	4	400,000	5	600,000	4	400,000	5	600,000	4	400,000	22	2,400,000
3. ยุทธศาสตร์การพัฒนา												
ด้านสาธารณสุขและสิ่งแวดล้อม												
3.1 แผนงานรักษาความสงบภายใน	4	345,000	4	345,000	4	345,000	4	345,000	4	345,000	20	1,725,000
3.2 แผนงานสาธารณสุข	25	979,000	25	979,000	25	979,000	25	979,000	25	979,000	125	4,895,000
3.3 แนวทางการพัฒนาด้านสิ่งแวดล้อมและการจัดการขยะ	5	280,000	5	280,000	5	280,000	5	280,000	5	280,000	5	1,400,000

	ปี 2566		ปี 2567		ปี 2568		ปี 2569		ปี 2570		รวม 5 ปี	
	จำนวนโครงการ	งบประมาณ (บาท)	จำนวนโครงการ	งบประมาณ (บาท)	จำนวนโครงการ	งบประมาณ (บาท)	จำนวนโครงการ	งบประมาณ (บาท)	จำนวนโครงการ	งบประมาณ (บาท)	จำนวนโครงการ	งบประมาณ (บาท)
ยุทธศาสตร์ (Strategy)												
4. ยุทธศาสตร์การพัฒนา												
ด้านการศึกษา ศาสนา และวัฒนธรรม												
4.1 แนวทางการพัฒนาการสร้างและการจัดการศึกษาให้มีคุณภาพ และมาตรฐานสากล	33	8,368,000	32	6,780,000	33	8,538,000	31	8,293,000	33	8,538,000	162	40,517,000
4.2 แนวทางการพัฒนาด้านการศึกษา และวัฒนธรรม	8	1,250,000	8	1,250,000	8	1,250,000	8	1,250,000	8	1,250,000	40	6,250,000
4.3 แนวทางการพัฒนาด้านกีฬา	2	350,000	2	350,000	2	350,000	2	350,000	2	350,000	10	1,750,000
4.4 แนวทางการพัฒนาสู่ประชาคมอาเซียน	1	30,000	1	30,000	1	30,000	1	30,000	1	30,000	5	150,000
5. ยุทธศาสตร์การพัฒนา												
ด้านสังคมและการบริหารจัดการ												
5.1 แนวทางการป้องกันและแก้ไขปัญหายาเสพติด	4	180,000	5	290,000	4	180,000	4	180,000	4	180,000	21	1,010,000
5.2 แนวทางการพัฒนาเด็กเยาวชน-สตรี	10	720,000	10	720,000	10	720,000	10	720,000	10	720,000	50	3,600,000
5.4 แนวทางการพัฒนาด้านบริหารจัดการและความเข้มแข็งของชุมชน	21	2,660,000	22	2,860,000	21	2,660,000	22	3,090,000	21	2,860,000	107	14,130,000
5.5 แนวทางการพัฒนาตำบลชายแดน	1	30,000	1	30,000	1	30,000	1	30,000	1	30,000	5	150,000
รวมทั้งสิ้น	157	21,902,000	151	19,874,000	153	22,782,000	141	19,857,000	149	20,592,000	731	105,007,000

รายละเอียดโครงการพัฒนา

แบบ ผ02

แผนพัฒนาท้องถิ่น (พ.ศ. 2566 - 2570)

องค์การบริหารส่วนตำบลดงขวาง อำเภอเมืองนครพนม จังหวัดนครพนม

- ก. ยุทธศาสตร์จังหวัดที่ 2 ยุทธศาสตร์การพัฒนาเกษตรและอุตสาหกรรมเกษตรเป็นมิตรกับสิ่งแวดล้อม ,3 ยุทธศาสตร์การพัฒนาการค้าและการลงทุน,ยุทธศาสตร์ที่ 4 การพัฒนาสังคมมา
 ข. ยุทธศาสตร์การพัฒนาขององค์การปกครองส่วนท้องถิ่นในเขตจังหวัดนครพนม ยุทธศาสตร์ที่ 3 ยุทธศาสตร์การพัฒนาการเกษตรและอุตสาหกรรมเกษตร, ยุทธศาสตร์ 6 ยุทธศาสตร์เมื่อนำอยู่
 1. ยุทธศาสตร์การพัฒนาด้านโครงสร้างพื้นฐานและแหล่งน้ำ

1.1 แผนงานอุตสาหกรรมโยธา

ที่	โครงการ	วัตถุประสงค์	เป้าหมาย (ผลผลิตของโครงการ)	งบประมาณและที่มา					ตัวชี้วัด (KPI)	ผลลัพธ์ที่คาดว่าจะได้รับ	หน่วยงาน ที่รับผิดชอบ
				2566 (บาท)	2567 (บาท)	2568 (บาท)	2569 (บาท)	2570 (บาท)			
1	ก่อสร้างถนนคอนกรีตเสริมเหล็ก ภายในหมู่ที่ 1 บ้านโพพนา	เพื่อให้ประชาชนในหมู่บ้าน มีถนนเพื่อใช้ในการคมนาคม ที่สะดวก รวดเร็วและปลอดภัย	ก่อสร้างถนน ตามแบบแปลนที่ อบต. กำหนด	-	-	300,000	-	-	1 สาย	ประชาชนมีเส้นทางคมนาคม ที่สะดวก รวดเร็ว และมี ความปลอดภัย	กองช่าง
2	ปรับปรุงถนนคอนกรีตเสริมเหล็ก ภายในหมู่บ้าน 1 บ้านโพพนา	เพื่อให้ประชาชนในหมู่บ้าน มีถนนเพื่อใช้ในการคมนาคม ที่สะดวก รวดเร็วและปลอดภัย	ก่อสร้างถนน ตามแบบแปลนที่ อบต. กำหนด	200,000	-	-	-	-	1 สาย	ประชาชนมีเส้นทางคมนาคม ที่สะดวก รวดเร็ว และมี ความปลอดภัย	กองช่าง
3	ปรับปรุงถนนลูกรังข้างป่าช้า สาธารณะตั้งแต่ปากทางเข้าหมู่บ้าน ระยะทาง 1.5 กม.	เพื่อให้ประชาชนในหมู่บ้าน มีถนนเพื่อใช้ในการคมนาคม ที่สะดวก รวดเร็วและปลอดภัย	ก่อสร้าง ตามแบบแปลนที่ อบต. กำหนด	-	-	300,000	-	-	1 แห่ง	เพื่อให้ประชาชนในหมู่บ้าน ได้รับความสะดวกในการ ประกอบพิธีกรรมทางศาสนา	กองช่าง
4	ก่อสร้างถนนลูกรังในเขต พื้นที่หมู่บ้านหมู่ที่ 1 บ้านโพพนา	เพื่อให้ประชาชนในหมู่บ้าน มีถนนเพื่อใช้ในการคมนาคม ที่สะดวก รวดเร็วและปลอดภัย	ก่อสร้าง ตามแบบแปลนที่ อบต. กำหนด	-	150,000	-	-	-	1 สาย	ประชาชนมีเส้นทางคมนาคม ที่สะดวก และมี ความปลอดภัย	กองช่าง

ที่	โครงการ	วัตถุประสงค์	เป้าหมาย (ผลผลิตของโครงการ)	งบประมาณและที่มา					ตัวชี้วัด (KPI)	ผลลัพธ์ที่คาดว่าจะได้รับ	หน่วยงาน ที่รับผิดชอบ
				2566 (บาท)	2567 (บาท)	2568 (บาท)	2569 (บาท)	2570 (บาท)			
5	ปรับปรุงถนนลูกรังในเขตพื้นที่ หมู่ที่ 1 บ้านโพพนา	เพื่อให้ประชาชนในหมู่บ้านมีถนนเพื่อใช้ในการคมนาคมที่สะดวก รวดเร็วและปลอดภัย	ก่อสร้างตามแบบแปลนที่ อบต. กำหนด	-	-	-	150,000	-	1 สาย	ประชาชนมีเส้นทางคมนาคมที่สะดวก และมีความปลอดภัย	กองช่าง
6	ปรับปรุงถนนคอนกรีตภายในหมู่บ้านโพพนา	เพื่อให้ประชาชนในหมู่บ้านมีถนนเพื่อใช้ในการคมนาคมที่สะดวก รวดเร็วและปลอดภัย	ปรับปรุงตามแบบแปลนที่ อบต. กำหนด	200,000	-	-	-	-	1 สาย	ประชาชนในหมู่บ้านมีถนนเพื่อใช้ในการคมนาคมที่สะดวก รวดเร็วและปลอดภัย	กองช่าง
7	เสริมถนนลูกรังระหว่าง นายทองแก้วพิลา ถึง นายลิ่งกา โทเสริม และระหว่างสวนของนางปราณี ดิโย ถึง นายนายอิม ที่คำ	เพื่อให้ประชาชนในหมู่บ้านมีถนนเพื่อใช้ในการคมนาคมที่สะดวก รวดเร็วและปลอดภัย	เสริมถนนตามแบบแปลนที่ อบต. กำหนด	-	-	200,000	-	-	1 สาย	ประชาชนมีเส้นทางคมนาคมที่สะดวก และมีความปลอดภัย	กองช่าง
8	ก่อสร้างถนนคอนกรีตเสริมเหล็กเส้นคงกระตือระหว่างสวน นางจริยา สุนา ถึงริมเขื่อนแม่น้ำโขง	เพื่อให้ประชาชนในหมู่บ้านมีถนนเพื่อใช้ในการคมนาคมที่สะดวก รวดเร็วและปลอดภัย	ก่อสร้างถนนตามแบบแปลนที่ อบต. กำหนด	300,000	-	-	-	-	1 สาย	ประชาชนมีเส้นทางคมนาคมที่สะดวก และมีความปลอดภัย	กองช่าง
9	ก่อสร้างถนนคอนกรีตเสริมเหล็กคงกระตือระหว่างนางสน ปานิต ถึงนา นายวิทยา แก้วเสนา	เพื่อให้ประชาชนในหมู่บ้านมีถนนเพื่อใช้ในการคมนาคมที่สะดวก รวดเร็วและปลอดภัย	ก่อสร้างถนนตามแบบแปลนที่ อบต. กำหนด	-	-	-	300,000	-	1 สาย	ประชาชนมีเส้นทางคมนาคมที่สะดวก และมีความปลอดภัย	กองช่าง
10	ก่อสร้างถนนคอนกรีตเสริมเหล็กภายในหมู่บ้านนาคอกวายน หมู่ที่ 2	เพื่อให้ประชาชนในหมู่บ้านมีถนนเพื่อใช้ในการคมนาคมที่สะดวก รวดเร็วและปลอดภัย	ก่อสร้างถนนตามแบบแปลนที่ อบต. กำหนด	-	-	-	-	300,000	1 สาย	ประชาชนมีเส้นทางคมนาคมที่สะดวก รวดเร็ว และมีความปลอดภัย	กองช่าง
11	ปรับปรุงถนนคอนกรีตเสริมเหล็กภายในหมู่บ้านนาคอกวายน หมู่ที่ 2	เพื่อให้ประชาชนในหมู่บ้านมีถนนเพื่อใช้ในการคมนาคมที่สะดวก รวดเร็วและปลอดภัย	ก่อสร้างถนนตามแบบแปลนที่ อบต. กำหนด	-	300,000	-	-	-	1 สาย	ประชาชนมีเส้นทางคมนาคมที่สะดวก รวดเร็ว และมีความปลอดภัย	กองช่าง

ที่	โครงการ	วัตถุประสงค์	เป้าหมาย (ผลผลิตของโครงการ)	งบประมาณและที่มา						ตัวชี้วัด (KPI)	ผลลัพธ์ที่คาดว่าจะได้รับ	หน่วยงาน ที่รับผิดชอบ
				2566 (บาท)	2567 (บาท)	2568 (บาท)	2569 (บาท)	2570 (บาท)				
12	ก่อสร้างถนนลูกรังในเขต พื้นที่หมู่บ้านนาคอกควาย หมู่ที่ 2	เพื่อให้ประชาชนในหมู่บ้าน มีถนนเพื่อใช้ในการคมนาคม ที่สะดวก รวดเร็วและปลอดภัย	ก่อสร้าง ตามแบบแปลนที่ อบต. กำหนด	150,000	-	-	-	150,000	1 สาย	ประชาชนมีเส้นทางคมนาคม ที่สะดวก และมี ความปลอดภัย	กองช่าง	
13	ปรับปรุงถนนลูกรังในเขต พื้นที่หมู่บ้านนาคอกควาย หมู่ที่ 2	เพื่อให้ประชาชนในหมู่บ้าน มีถนนเพื่อใช้ในการคมนาคม ที่สะดวก รวดเร็วและปลอดภัย	ก่อสร้าง ตามแบบแปลนที่ อบต. กำหนด	-	-	150,000	-	-	1 สาย	ประชาชนมีเส้นทางคมนาคม ที่สะดวก และมี ความปลอดภัย	กองช่าง	
14	ก่อสร้างถนนคอนกรีตเสริมเหล็ก ภายในหมู่บ้านบัว หมู่ที่ 3	เพื่อให้ประชาชนในหมู่บ้าน มีถนนเพื่อใช้ในการคมนาคม ที่สะดวก รวดเร็วและปลอดภัย	ก่อสร้างถนน ตามแบบแปลนที่ อบต. กำหนด	300,000	-	-	-	-	1 สาย	ประชาชนมีเส้นทางคมนาคม ที่สะดวก รวดเร็ว และมี ความปลอดภัย	กองช่าง	
15	ปรับปรุงถนนคอนกรีตเสริมเหล็ก ภายในหมู่บ้านบัว หมู่ที่ 3	เพื่อให้ประชาชนในหมู่บ้าน มีถนนเพื่อใช้ในการคมนาคม ที่สะดวก รวดเร็วและปลอดภัย	ปรับปรุงถนน ตามแบบแปลนที่ อบต. กำหนด	-	300,000	-	-	-	1 สาย	ประชาชนมีเส้นทางคมนาคม ที่สะดวก รวดเร็ว และมี ความปลอดภัย	กองช่าง	
16	ก่อสร้างถนนลูกรังในเขต พื้นที่หมู่บ้านบัว หมู่ที่ 3	เพื่อให้ประชาชนในหมู่บ้าน มีถนนเพื่อใช้ในการคมนาคม ที่สะดวก รวดเร็วและปลอดภัย	ก่อสร้าง ตามแบบแปลนที่ อบต. กำหนด	-	-	-	150,000	-	1 สาย	ประชาชนมีเส้นทางคมนาคม ที่สะดวก และมี ความปลอดภัย	กองช่าง	
17	ปรับปรุงถนนลูกรังในเขต พื้นที่หมู่บ้านบัว หมู่ที่ 3	เพื่อให้ประชาชนในหมู่บ้าน มีถนนเพื่อใช้ในการคมนาคม ที่สะดวก รวดเร็วและปลอดภัย	ปรับปรุง ตามแบบแปลนที่ อบต. กำหนด	150,000	-	-	-	-	1 สาย	ประชาชนมีเส้นทางคมนาคม ที่สะดวก และมี ความปลอดภัย	กองช่าง	
18	ปรับปรุงถนนคอนกรีตเสริมเหล็ก ภายในหมู่บ้านบัว หมู่ที่ 4	เพื่อให้ประชาชนในหมู่บ้าน มีถนนเพื่อใช้ในการคมนาคม ที่สะดวก รวดเร็วและปลอดภัย	ปรับปรุง ตามแบบแปลนที่ อบต. กำหนด	-	-	-	-	200,000	1 สาย	ประชาชนมีเส้นทาง คมนาคมที่สะดวกและมี ความปลอดภัย	กองช่าง	

ที่	โครงการ	วัตถุประสงค์	เป้าหมาย (ผลผลิตของโครงการ)	งบประมาณและที่มา					ตัวชี้วัด (KPI)	ผลลัพธ์ที่คาดว่าจะได้รับ	หน่วยงาน ที่รับผิดชอบ
				2566 (บาท)	2567 (บาท)	2568 (บาท)	2569 (บาท)	2570 (บาท)			
19	ปรับปรุงถนนลูกรังในเขตพื้นที่หมู่บ้านบัว หมู่ที่ 4	เพื่อให้ประชาชนในหมู่บ้านมีถนนเพื่อใช้ในการคมนาคมที่สะดวก รวดเร็วและปลอดภัย	ปรับปรุงตามแบบแปลนที่ อบต. กำหนด	-	-	150,000	-	-	1 สาย	ประชาชนมีเส้นทางคมนาคมที่สะดวก และมีความปลอดภัย	กองช่าง
20	ก่อสร้างถนนคอนกรีตเสริมเหล็กภายในหมู่บ้านบัว หมู่ที่ 4	เพื่อให้ประชาชนในหมู่บ้านมีถนนเพื่อใช้ในการคมนาคมที่สะดวก รวดเร็วและปลอดภัย	ก่อสร้างถนนตามแบบแปลนที่ อบต. กำหนด	200,000	-	-	-	-	1 สาย	ประชาชนมีเส้นทางคมนาคมที่สะดวก รวดเร็ว และมีความปลอดภัย	กองช่าง
21	ก่อสร้างถนนคอนกรีต (คสล.) หน้าบ้านนายกิตติพงษ์ คำโสม ถึงถนนชยางกูร	เพื่อให้ประชาชนในหมู่บ้านมีถนนเพื่อใช้ในการคมนาคมที่สะดวก รวดเร็วและปลอดภัย	ก่อสร้างถนนตามแบบแปลนที่ อบต. กำหนด	-	300,000	-	-	-	1 แห่ง	ประชาชนมีเส้นทางคมนาคม ที่สะดวก และมีความปลอดภัย	กองช่าง
22	ปรับปรุงถนนลูกรังบ้านกิโลหมูที่ 10 จากบ้านนายเก็ง ถึงท้ายบึงฮวก ระยะทาง 1 กม.	เพื่อให้ประชาชนในหมู่บ้านมีถนนเพื่อใช้ในการคมนาคมที่สะดวก รวดเร็วและปลอดภัย	ปรับปรุงตามแบบแปลนที่ อบต. กำหนด	-	-	-	-	150,000	1 สาย	ประชาชนมีเส้นทางคมนาคม ที่สะดวก และมีความปลอดภัย	กองช่าง
23	ปรับปรุงถนนลูกรังบ้านกิโลจากบ้านนางมูม หลับจันทร์ ถึงบ้านโพ้นคือ ต.คำเตย ระยะทาง 1 กม.	เพื่อให้ประชาชนในหมู่บ้านมีถนนเพื่อใช้ในการคมนาคมที่สะดวก รวดเร็วและปลอดภัย	ปรับปรุงตามแบบแปลนที่ อบต. กำหนด	-	-	-	300,000	-	1 สาย	ประชาชนมีเส้นทางคมนาคม ที่สะดวก และมีความปลอดภัย	กองช่าง
24	ก่อสร้างถนนคอนกรีตเสริมเหล็ก(คสล) บ้านกิโล ม.10 จาก นางนางณีจันทร์ อ่อนอินทร์ ถึง บ้านโพ้นคือ ระยะทาง 3 กม.	เพื่อให้ประชาชนในพื้นที่มีถนนเพื่อใช้ในการคมนาคมที่สะดวก รวดเร็วและปลอดภัย	ก่อสร้างถนนตามแบบแปลนที่ อบต. กำหนด	-	-	1,500,000	-	-	1 สาย	ประชาชนมีเส้นทางคมนาคม ที่สะดวก และมีความปลอดภัย	กองช่าง
25	ก่อสร้างถนนคอนกรีตเสริมเหล็กภายในบ้านดงขวาง หมู่ที่ 5	เพื่อให้ประชาชนในหมู่บ้านมีถนนเพื่อใช้ในการคมนาคมที่สะดวก รวดเร็วและปลอดภัย	ก่อสร้างถนนตามแบบแปลนที่ อบต. กำหนด	-	300,000	-	300,000	-	1 สาย	ประชาชนมีเส้นทางคมนาคม ที่สะดวก และมีความปลอดภัย	กองช่าง

ที่	โครงการ	วัตถุประสงค์	เป้าหมาย (ผลผลิตของโครงการ)	งบประมาณและที่มา					ตัวชี้วัด (KPI)	ผลลัพธ์ที่คาดว่าจะได้รับ	หน่วยงาน ที่รับผิดชอบ
				2566 (บาท)	2567 (บาท)	2568 (บาท)	2569 (บาท)	2570 (บาท)			
26	ปรับปรุงถนนคอนกรีตเสริมเหล็ก ภายในบ้านดงขวาง หมู่ที่ 5	เพื่อให้ประชาชนในหมู่บ้าน มีถนนเพื่อใช้ในการคมนาคม ที่สะดวก รวดเร็วและปลอดภัย	ปรับปรุง ตามแบบแปลนที่ อบต. กำหนด	200,000	-	-	-	-	1 สาย	ประชาชนมีเส้นทาง คมนาคม ที่สะดวก และมี ความปลอดภัย	กองช่าง
27	ก่อสร้างถนนลูกรังในเขต พื้นที่บ้านดงขวาง หมู่ที่ 5	เพื่อให้ประชาชนในหมู่บ้าน มีถนนเพื่อใช้ในการคมนาคม ที่สะดวก รวดเร็วและปลอดภัย	ก่อสร้าง ตามแบบแปลนที่ อบต. กำหนด	-	-	-	150,000	-	1 สาย	ประชาชนมีเส้นทาง คมนาคม ที่สะดวก และมี ความปลอดภัย	กองช่าง
28	ปรับปรุงถนนลูกรังในเขต พื้นที่บ้านดงขวาง หมู่ที่ 5	เพื่อให้ประชาชนในหมู่บ้าน มีถนนเพื่อใช้ในการคมนาคม ที่สะดวก รวดเร็วและปลอดภัย	ปรับปรุง ตามแบบแปลนที่ อบต. กำหนด	-	-	-	150,000	-	1 สาย	ประชาชนมีเส้นทาง คมนาคม ที่สะดวก และมี ความปลอดภัย	กองช่าง
29	ก่อสร้างถนนคอนกรีตจากแยกข้าง วัด ทางทิศใต้ถึงศาลาเอนกประสงค์ หมู่บ้าน	เพื่อให้ประชาชนในหมู่บ้าน มีถนนเพื่อใช้ในการคมนาคม ที่สะดวก รวดเร็วและปลอดภัย	ขนาดกว้าง 4 เมตร ยาว 100 เมตร หนา 0.15 เมตร	-	150,000	-	-	-	1 แห่ง	ประชาชนในหมู่บ้าน มีถนนเพื่อใช้ในการคมนาคม ที่สะดวก รวดเร็วและปลอดภัย	กองช่าง
30	ก่อสร้างถนนคอนกรีตจากบ้าน นางอินสุพร ถึงเขตบ้านนางชาติ หลาบสุภา	เพื่อให้ประชาชนในหมู่บ้าน มีถนนเพื่อใช้ในการคมนาคม ที่สะดวก รวดเร็วและปลอดภัย	ขยายเขตไฟฟ้า รอบหมู่บ้าน	120,000	-	-	-	-	1 แห่ง	ประชาชนในหมู่บ้าน มีถนนเพื่อใช้ในการคมนาคม ที่สะดวก รวดเร็วและปลอดภัย	กองช่าง
31	ปรับปรุงถนนเส้นไปป่าช้า บ้านบึงหลุม	เพื่อให้ประชาชนในหมู่บ้านมีถนนเพื่อ ใช้ในการคมนาคมที่สะดวก รวดเร็ว และปลอดภัย	ปรับปรุงถนน	-	-	200,000	-	-	1 สาย	ประชาชนในหมู่บ้านมีถนน เพื่อใช้ในการคมนาคมที่ สะดวก รวดเร็วและปลอดภัย	กองช่าง
32	ปรับปรุงถนนคอนกรีตภายใน หมู่บ้านจากบ้าน นางพญจันทร์ ถึง ดอนปู่ตา	เพื่อให้ประชาชนในหมู่บ้าน มีถนนเพื่อใช้ในการคมนาคม ที่สะดวก รวดเร็วและปลอดภัย	ก่อสร้าง ตามแบบแปลนที่ อบต. กำหนด	-	-	-	-	200,000	1 สาย	ประชาชนในหมู่บ้าน มีถนนเพื่อใช้ในการคมนาคม ที่สะดวก รวดเร็วและปลอดภัย	กองช่าง

ที่	โครงการ	วัตถุประสงค์	เป้าหมาย (ผลผลิตของโครงการ)	งบประมาณและที่มา					ตัวชี้วัด (KPI)	ผลสัมฤทธิ์ที่คาดว่าจะได้รับ	หน่วยงาน ที่รับผิดชอบ
				2566 (บาท)	2567 (บาท)	2568 (บาท)	2569 (บาท)	2570 (บาท)			
33	ก่อสร้างถนน คสล.ภายในหมู่บ้าน บ้านดงตองหมู่ที่ 7	เพื่อให้ประชาชนในหมู่บ้าน มีถนนเพื่อใช้ในการคมนาคม ที่สะดวก รวดเร็วและปลอดภัย	ก่อสร้างถนน ตามแบบแปลนที่ อบต. กำหนด	-	-	200,000	-	-	1	ประชาชนในหมู่บ้าน มีถนนเพื่อใช้ในการคมนาคม ที่สะดวก รวดเร็วและปลอดภัย	กองช่าง
34	ปรับปรุงถนนลูกรังในเขต พื้นที่หมู่บ้านดงตอง หมู่ที่ 7	เพื่อให้ประชาชนในหมู่บ้าน มีถนนเพื่อใช้ในการคมนาคม ที่สะดวก รวดเร็วและปลอดภัย	ปรับปรุง ตามแบบแปลนที่ อบต. กำหนด	150,000	-	-	-	-	1	ประชาชนมีเส้นทางคมนาคม ที่สะดวก และมี ความปลอดภัย	กองช่าง
35	ก่อสร้างถนน (คสล.) จากหลังบ้าน นายบัณฑิต ส้ายัน ระยะทาง 130 เมตร	เพื่อให้ประชาชนในหมู่บ้าน มีถนนเพื่อใช้ในการคมนาคม ที่สะดวก รวดเร็วและปลอดภัย	ก่อสร้างถนน ตามแบบแปลนที่ อบต. กำหนด	-	-	100,000	-	-	1	ประชาชนมีเส้นทางคมนาคม ที่สะดวก รวดเร็ว และมี ความปลอดภัย	กองช่าง
36	ปรับปรุงถนนลูกรังจากที่ นายกงตา ชาวหมู่ ถึงเขตพื้นที่บึงหล่ม	เพื่อให้ประชาชนในหมู่บ้าน มีถนนเพื่อใช้ในการคมนาคม ที่สะดวก รวดเร็วและปลอดภัย	ปรับปรุง ตามแบบแปลนที่ อบต. กำหนด	-	300,000	-	-	-	1	ประชาชนมีเส้นทางคมนาคม ที่สะดวก และมี ความปลอดภัย	กองช่าง
37	ปรับปรุงถนนลูกรังจากทางแยกไป สถานีสูบน้ำด้วยไฟฟ้า ถึงดอนปู่ตา ระยะทาง 300 เมตร	เพื่อให้ประชาชนในหมู่บ้าน มีถนนเพื่อใช้ในการคมนาคม ที่สะดวก รวดเร็วและปลอดภัย	ปรับปรุง ตามแบบแปลนที่ อบต. กำหนด	100,000	-	-	-	-	1	ประชาชนมีเส้นทางคมนาคม ที่สะดวก และมี ความปลอดภัย	กองช่าง
38	ก่อสร้างถนน คสล.ภายในหมู่ บ้านดงตอง หมู่ที่ 7	เพื่อให้ประชาชนในหมู่บ้าน มีถนนเพื่อใช้ในการคมนาคม ที่สะดวก รวดเร็วและปลอดภัย	ก่อสร้างถนน ตามแบบแปลนที่ อบต. กำหนด	-	-	200,000	-	-	1	ประชาชนในหมู่บ้าน มีถนนเพื่อใช้ในการคมนาคม ที่สะดวก รวดเร็วและปลอดภัย	กองช่าง
39	ปรับปรุงภูมิทัศน์ริมฝั่งของในพื้นที่ บ้านดงตองหมู่ที่ 7 เพื่อเป็นสถานที่ ท่องเที่ยว	เพื่อให้ประชาชนในพื้นที่ มีสถานที่พักผ่อน และเป็นแหล่ง ท่องเที่ยวประจำตำบล	ประชาชนในเขตพื้นที่ ที่ตำบลงวาง	300,000	-	-	-	-	1	ประชาชนในพื้นที่ มีสถานที่พักผ่อน และเป็นแหล่ง ท่องเที่ยวประจำตำบล	กองช่าง

ที่	โครงการ	วัตถุประสงค์	เป้าหมาย (ผลผลิตของโครงการ)	งบประมาณและที่มา					ตัวชี้วัด (KPI)	ผลลัพธ์ที่คิดว่า จะได้รับ	หน่วยงาน ที่รับผิดชอบ
				2566 (บาท)	2567 (บาท)	2568 (บาท)	2569 (บาท)	2570 (บาท)			
40	ก่อสร้างถนนคอนกรีตเสริมเหล็ก ภายในหมู่บ้านดงต้อ หมู่ที่ 7	เพื่อให้ประชาชนในหมู่บ้าน มีถนนเพื่อใช้ในการคมนาคม ที่สะดวก รวดเร็วและปลอดภัย	ก่อสร้างถนน ตามแบบแปลนที่ อบต. กำหนด	-	-	-	-	200,000	1 สาย	ประชาชนมีเส้นทางคมนาคม ที่สะดวก รวดเร็ว และมี ความปลอดภัย	กองช่าง
41	ปรับปรุงถนนคอนกรีตเสริมเหล็ก ภายในหมู่บ้านดงต้อ หมู่ที่ 7	เพื่อให้ประชาชนในหมู่บ้าน มีถนนเพื่อใช้ในการคมนาคม ที่สะดวก รวดเร็วและปลอดภัย	ปรับปรุง ตามแบบแปลนที่ อบต. กำหนด	-	-	300,000	-	-	1 สาย	ประชาชนมีเส้นทางคมนาคม ที่สะดวก รวดเร็ว และมี ความปลอดภัย	กองช่าง
42	ก่อสร้างถนนลูกรังในเขต พื้นที่หมู่บ้านดงต้อ หมู่ที่ 7	เพื่อให้ประชาชนในหมู่บ้าน มีถนนเพื่อใช้ในการคมนาคม ที่สะดวก รวดเร็วและปลอดภัย	ก่อสร้าง ตามแบบแปลนที่ อบต. กำหนด	-	150,000	-	-	-	1 สาย	ประชาชนมีเส้นทางคมนาคม ที่สะดวก และมี ความปลอดภัย	กองช่าง
43	ปรับปรุงถนนลูกรังในเขต พื้นที่หมู่บ้านดงต้อ หมู่ที่ 7	เพื่อให้ประชาชนในหมู่บ้าน มีถนนเพื่อใช้ในการคมนาคม ที่สะดวก รวดเร็วและปลอดภัย	ปรับปรุง ตามแบบแปลนที่ อบต. กำหนด	150,000	-	-	-	-	1 สาย	ประชาชนมีเส้นทางคมนาคม ที่สะดวก และมี ความปลอดภัย	กองช่าง
44	ปรับปรุงถนนคอนกรีตเสริมเหล็ก จากพื้นที่นงพินมาถึงถนนริมฝั่งโขง	เพื่อให้ประชาชนในหมู่บ้าน มีถนนเพื่อใช้ในการคมนาคม ที่สะดวก รวดเร็วและปลอดภัย	ปรับปรุง ตามแบบแปลนที่ อบต. กำหนด	-	-	300,000	-	-	1 สาย	ประชาชนมีเส้นทางคมนาคม ที่สะดวก รวดเร็ว และมี ความปลอดภัย	กองช่าง
45	ก่อสร้างถนนคอนกรีตเสริมเหล็ก ภายในบ้านดงต้อหมู่ที่ 8	เพื่อให้ประชาชนในหมู่บ้าน มีถนนเพื่อใช้ในการคมนาคม ที่สะดวก รวดเร็วและปลอดภัย	ก่อสร้างถนน ตามแบบแปลนที่ อบต. กำหนด	300,000	-	-	-	-	1 สาย	ประชาชนมีเส้นทางคมนาคม ที่สะดวก รวดเร็ว และมี ความปลอดภัย	กองช่าง
46	ปรับปรุงถนนคอนกรีตเสริมเหล็ก ภายในบ้านดงต้อหมู่ที่ 8	เพื่อให้ประชาชนในหมู่บ้าน มีถนนเพื่อใช้ในการคมนาคม ที่สะดวก รวดเร็วและปลอดภัย	ปรับปรุง ตามแบบแปลนที่ อบต. กำหนด	-	300,000	-	-	-	1 สาย	ประชาชนมีเส้นทางคมนาคม ที่สะดวก รวดเร็ว และมี ความปลอดภัย	กองช่าง

ที่	โครงการ	วัตถุประสงค์	เป้าหมาย (ผลผลิตของโครงการ)	งบประมาณและที่มา					ตัวชี้วัด (KPI)	ผลลัพธ์ที่คาดว่าจะได้รับ	หน่วยงาน ที่รับผิดชอบ
				2566 (บาท)	2567 (บาท)	2568 (บาท)	2569 (บาท)	2570 (บาท)			
47	ก่อสร้างถนนลูกรังในเขต พื้นที่บ้านดงตองหมู่ที่ 8	เพื่อให้ประชาชนในหมู่บ้าน มีถนนเพื่อใช้ในการคมนาคม ที่สะดวก รวดเร็วและปลอดภัย	ก่อสร้าง ตามแบบแปลนที่ อบต. กำหนด	-	-	-	-	150,000	1 สาย	ประชาชนมีเส้นทางคมนาคม ที่สะดวก และมี ความปลอดภัย	กองช่าง
48	ปรับปรุงถนนลูกรังในเขต พื้นที่บ้านดงตองหมู่ที่ 8	เพื่อให้ประชาชนในหมู่บ้าน มีถนนเพื่อใช้ในการคมนาคม ที่สะดวก รวดเร็วและปลอดภัย	ปรับปรุง ตามแบบแปลนที่ อบต. กำหนด	-	-	150,000	-	-	1 สาย	ประชาชนมีเส้นทางคมนาคม ที่สะดวก และมี ความปลอดภัย	กองช่าง
49	ก่อสร้างถนน คสล.ภายใน หมู่บ้านหนองสระพัง หมู่ที่ 9	เพื่อให้ประชาชนในหมู่บ้าน มีถนนเพื่อใช้ในการคมนาคม ที่สะดวก รวดเร็วและปลอดภัย	ก่อสร้างถนน ตามแบบแปลนที่ อบต. กำหนด	-	-	-	200,000	-	1 แห่ง	เพื่อให้ประชาชนในหมู่บ้าน มีถนนเพื่อใช้ในการคมนาคม ที่สะดวก รวดเร็วและปลอดภัย	กองช่าง
50	ก่อสร้างถนนคอนกรีตเสริมเหล็ก ภายในหมู่บ้านหนองสระพัง หมู่ที่ 9	เพื่อให้ประชาชนในหมู่บ้าน มีถนนเพื่อใช้ในการคมนาคม ที่สะดวก รวดเร็วและปลอดภัย	ก่อสร้างถนน ตามแบบแปลนที่ อบต. กำหนด	200,000	-	-	-	-	1 สาย	ประชาชนมีเส้นทางคมนาคม ที่สะดวก รวดเร็ว และมี ความปลอดภัย	กองช่าง
51	ปรับปรุงถนนคอนกรีตเสริมเหล็ก ภายในหมู่บ้านหนองสระพัง หมู่ที่ 9	เพื่อให้ประชาชนในหมู่บ้าน มีถนนเพื่อใช้ในการคมนาคม ที่สะดวก รวดเร็วและปลอดภัย	ปรับปรุง ตามแบบแปลนที่ อบต. กำหนด	-	-	300,000	-	-	1 สาย	ประชาชนมีเส้นทางคมนาคม ที่สะดวก รวดเร็ว และมี ความปลอดภัย	กองช่าง
52	ก่อสร้างถนนลูกรังในเขต พื้นที่หมู่บ้านหนองสระพัง หมู่ที่ 9	เพื่อให้ประชาชนในหมู่บ้าน มีถนนเพื่อใช้ในการคมนาคม ที่สะดวก รวดเร็วและปลอดภัย	ก่อสร้าง ตามแบบแปลนที่ อบต. กำหนด	150,000	-	-	-	-	1 สาย	ประชาชนมีเส้นทางคมนาคม ที่สะดวก และมี ความปลอดภัย	กองช่าง
53	ปรับปรุงถนนลูกรังในเขต พื้นที่หมู่บ้านหนองสระพัง หมู่ที่ 9	เพื่อให้ประชาชนในหมู่บ้าน มีถนนเพื่อใช้ในการคมนาคม ที่สะดวก รวดเร็วและปลอดภัย	ปรับปรุง ตามแบบแปลนที่ อบต. กำหนด	-	-	150,000	-	-	1 สาย	ประชาชนมีเส้นทางคมนาคม ที่สะดวก และมี ความปลอดภัย	กองช่าง

ที่	โครงการ	วัตถุประสงค์	เป้าหมาย (ผลผลิตของโครงการ)	งบประมาณและที่มา					ตัวชี้วัด (KPI)	ผลสัมฤทธิ์ที่คาดว่าจะได้รับ	หน่วยงาน ที่รับผิดชอบ
				2566 (บาท)	2567 (บาท)	2568 (บาท)	2569 (บาท)	2570 (บาท)			
54	ขยายทางลูกรัง จากสะพานข้ามห้วย บังฮวกไปถึงที่นาของนายเลิศบ้าน หน้าด	เพื่อให้ประชาชนในหมู่บ้าน มีถนนเพื่อใช้ในการคมนาคม ที่สะดวก รวดเร็วและปลอดภัย	ระยะทาง 700 เมตร ขนาดกว้าง 3 เมตร ขยายเป็น 1 เมตร	-	-	-	-	300,000	1 แห่ง	ประชาชนในหมู่บ้าน มีถนนเพื่อใช้ในการคมนาคม ที่สะดวก รวดเร็วและปลอดภัย	กองช่าง
55	ก่อสร้างถนน คลส.ภายใน หมู่บ้านก้อไฮ หมู่ที่ 10	เพื่อให้ประชาชนในหมู่บ้าน มีถนนเพื่อใช้ในการคมนาคม ที่สะดวก รวดเร็วและปลอดภัย	ก่อสร้างถนน ตามแบบแปลนที่ อบต. กำหนด	300,000	-	-	-	-	1 แห่ง	ประชาชนในหมู่บ้าน มีถนนเพื่อใช้ในการคมนาคม ที่สะดวก รวดเร็วและปลอดภัย	กองช่าง
56	ปรับปรุงถนนคอนกรีตเสริมเหล็ก ภายในหมู่บ้านก้อไฮ หมู่ที่ 10	เพื่อให้ประชาชนในหมู่บ้าน มีถนนเพื่อใช้ในการคมนาคม ที่สะดวก รวดเร็วและปลอดภัย	ปรับปรุง ตามแบบแปลนที่ อบต. กำหนด	-	300,000	-	-	-	1 สาย	ประชาชนมีเส้นทางคมนาคม ที่สะดวก รวดเร็ว และมี ความปลอดภัย	กองช่าง
57	ก่อสร้างถนนลูกรังในเขต พื้นที่หมู่บ้านก้อไฮ หมู่ที่ 10	เพื่อให้ประชาชนในหมู่บ้าน มีถนนเพื่อใช้ในการคมนาคม ที่สะดวก รวดเร็วและปลอดภัย	ก่อสร้าง ตามแบบแปลนที่ อบต. กำหนด	-	150,000	-	-	-	1 สาย	ประชาชนมีเส้นทางคมนาคม ที่สะดวก และมี ความปลอดภัย	กองช่าง
58	ปรับปรุงถนนลูกรังในเขต พื้นที่หมู่บ้านก้อไฮ หมู่ที่ 10	เพื่อให้ประชาชนในหมู่บ้าน มีถนนเพื่อใช้ในการคมนาคม ที่สะดวก รวดเร็วและปลอดภัย	ปรับปรุง ตามแบบแปลนที่ อบต. กำหนด	-	-	150,000	-	-	1 สาย	ประชาชนมีเส้นทางคมนาคม ที่สะดวก และมี ความปลอดภัย	กองช่าง
59	ก่อสร้างถนนคอนกรีตเสริมเหล็ก (คลส.) หมู่บ้านโพ้นทอง หมู่ที่ 11	เพื่อให้ประชาชนในหมู่บ้าน มีถนนเพื่อใช้ในการคมนาคม ที่สะดวก รวดเร็วและปลอดภัย	ก่อสร้างถนน ตามแบบแปลนที่ อบต. กำหนด	200,000	-	-	-	100,000	1 สาย	ประชาชนมีเส้นทางคมนาคม ที่สะดวก รวดเร็ว และมี ความปลอดภัย	กองช่าง
60	ปรับปรุงถนนคอนกรีตเสริมเหล็ก (คลส.) หมู่บ้านโพ้นทอง หมู่ที่ 11	เพื่อให้ประชาชนในหมู่บ้าน มีถนนเพื่อใช้ในการคมนาคม ที่สะดวก รวดเร็วและปลอดภัย	ปรับปรุง ตามแบบแปลนที่ อบต. กำหนด	-	-	-	200,000	-	1 สาย	ประชาชนมีเส้นทางคมนาคม ที่สะดวก รวดเร็ว และมี ความปลอดภัย	กองช่าง

ที่	โครงการ	วัตถุประสงค์	เป้าหมาย (ผลผลิตของโครงการ)	งบประมาณและที่มา					ตัวชี้วัด (KPI)	ผลลัพธ์ที่คาดว่าจะได้รับ	หน่วยงาน ที่รับผิดชอบ
				2566 (บาท)	2567 (บาท)	2568 (บาท)	2569 (บาท)	2570 (บาท)			
61	ปรับปรุงถนนคอนกรีต (คสล.) เสริมเหล็ก จากสามแยกบ้าน นายชื่น สมตัวถึงนางสาวเดือน จันทร์ลี้อา ระยะทาง 250 ม.	เพื่อให้ประชาชนในหมู่บ้าน มีถนนเพื่อใช้ในการคมนาคม ที่สะดวก รวดเร็วและปลอดภัย	ปรับปรุง ตามแบบแปลนที่ อบต. กำหนด	-	-	140,000	-	-	1 สาย	ประชาชนมีเส้นทางคมนาคม ที่สะดวก รวดเร็ว และมี ความปลอดภัย	กองช่าง
62	ก่อสร้างถนนคอนกรีต (คสล.) หน้าบ้าน นายรินทร์ กองศรี ถึง บ้าน นางแพงมา ลาวงษ์ ระยะทาง 150 ม.	เพื่อให้ประชาชนในหมู่บ้าน มีถนนเพื่อใช้ในการคมนาคม ที่สะดวก รวดเร็วและปลอดภัย	ปรับปรุง ตามแบบแปลนที่ อบต. กำหนด	90,000	-	-	-	-	1 สาย	ประชาชนมีเส้นทางคมนาคม ที่สะดวก รวดเร็ว และมี ความปลอดภัย	กองช่าง
63	ก่อสร้างถนนคอนกรีต (คสล.) หน้าบ้าน นายวิชาญ บุรไรไฟ ถึง บ้านนายกาฬสิน คำพิมพ์ ระยะทาง 100 ม.	เพื่อให้ประชาชนในหมู่บ้าน มีถนนเพื่อใช้ในการคมนาคม ที่สะดวก รวดเร็วและปลอดภัย	ปรับปรุง ตามแบบแปลนที่ อบต. กำหนด	-	-	70,000	-	-	1 สาย	ประชาชนมีเส้นทางคมนาคม ที่สะดวก รวดเร็ว และมี ความปลอดภัย	กองช่าง
64	ปรับปรุงถนนคอนกรีต (คสล.) เสริม นางจิตานันต์ กองศรี ถึง บ้าน ระยะทาง 100 ม.	เพื่อให้ประชาชนในหมู่บ้าน มีถนนเพื่อใช้ในการคมนาคม ที่สะดวก รวดเร็วและปลอดภัย	ปรับปรุง ตามแบบแปลนที่ อบต. กำหนด	70,000	-	-	-	-	1 สาย	ประชาชนมีเส้นทางคมนาคม ที่สะดวก รวดเร็ว และมี ความปลอดภัย	กองช่าง
65	ก่อสร้างศาลานคอนกรีตเสริมเหล็ก (คสล.) บริเวณป่าช้าหมู่ 11	เพื่อให้ประชาชนมีพื้นที่ในการ จัดกิจกรรม ที่สะดวก ปลอดภัย	ปรับปรุง ตามแบบแปลนที่ อบต. กำหนด	-	-	300,000	-	-	1 แห่ง	ประชาชนมีเส้นทางคมนาคม ที่สะดวก รวดเร็ว	กองช่าง
66	ก่อสร้างถนนลูกรังในเขต พื้นที่หมู่บ้านโพนทอง หมู่ที่ 11	เพื่อให้ประชาชนในหมู่บ้าน มีถนนเพื่อใช้ในการคมนาคม ที่สะดวก รวดเร็วและปลอดภัย	ก่อสร้าง ตามแบบแปลนที่ อบต. กำหนด	150,000	-	-	-	-	1 สาย	ประชาชนมีเส้นทางคมนาคม ที่สะดวก และมี ความปลอดภัย	กองช่าง
67	ปรับปรุงถนนลูกรังในเขต พื้นที่หมู่บ้านโพนทอง หมู่ที่ 11	เพื่อให้ประชาชนในหมู่บ้าน มีถนนเพื่อใช้ในการคมนาคม ที่สะดวก รวดเร็วและปลอดภัย	ปรับปรุง ตามแบบแปลนที่ อบต. กำหนด	-	150,000	-	-	-	1 สาย	ประชาชนมีเส้นทางคมนาคม ที่สะดวก และมี ความปลอดภัย	กองช่าง

รายละเอียดโครงการพัฒนา

แบบ ผ.02

แผนพัฒนาท้องถิ่น (พ.ศ. 2566 - 2570)

องค์การบริหารส่วนตำบลดงขวาง อำเภอเมืองนครพนม จังหวัดนครพนม

- ก. ยุทธศาสตร์จังหวัดที่ 2 ยุทธศาสตร์การพัฒนาเกษตรและอุตสาหกรรมเกษตรเป็นมิตรกับสิ่งแวดล้อม ,3 ยุทธศาสตร์การพัฒนาค้าและการลงทุน,ยุทธศาสตร์ที่ 4 การพัฒนาสังคมฯ
 ข. ยุทธศาสตร์การพัฒนาขององค์กรปกครองส่วนท้องถิ่นในเขตจังหวัดนครพนม ยุทธศาสตร์ที่ 3 ยุทธศาสตร์การพัฒนาการเกษตรและอุตสาหกรรมเกษตร, ยุทธศาสตร์ 6 ยุทธศาสตร์เมืองนำอยู่
 1. ยุทธศาสตร์การพัฒนาด้านโครงสร้างพื้นฐานและแหล่งน้ำ

1.2 แผนงานเคหะและชุมชน

ที่	โครงการ	วัตถุประสงค์	เป้าหมาย (ผลผลิตของโครงการ)	งบประมาณและที่มา					ตัวชี้วัด (KPI)	ผลลัพธ์ที่คาดว่าจะได้รับ	หน่วยงาน ที่รับผิดชอบ
				2566 (บาท)	2567 (บาท)	2568 (บาท)	2569 (บาท)	2570 (บาท)			
1	ก่อสร้างอาคารเอนกประสงค์ ในหมู่บ้านโพนา	เพื่อให้ประชาชนในหมู่บ้าน มีสถานที่ดำเนินกิจกรรมโครงการ ที่สะดวก ปลอดภัย	ก่อสร้างอาคาร ตามแบบแปลนที่ อบต. กำหนด	-	-	-	-	400,000	1 หลัง	ประชาชนในหมู่บ้าน มีสถานที่ดำเนินกิจกรรมโครง การที่สะดวก ปลอดภัย	กองช่าง
2	ขยายเขตไฟฟ้าภายในหมู่บ้าน หมู่ที่ 1 บ้านโพนา	เพื่อให้ประชาชนมีไฟฟ้าใช้อย่าง เพียงพอทั่วถึง	ขยายเขตไฟฟ้า ภายในหมู่บ้าน	-	-	150,000	-	-	1 แห่ง	ประชาชนภายในหมู่บ้าน มีไฟฟ้าใช้อย่างสะดวกทั่วถึง	อบต./ การไฟฟ้า
3	ขยายเขตไฟฟ้าเพื่อการเกษตร หมู่ที่1 บ้านโพนา	เพื่อให้ประชาชนไฟฟ้าสำหรับ การเกษตรอย่างเพียงพอ	ขยายเขตไฟฟ้าเพื่อการ เกษตรพื้นที่ตำบลดงขวาง	-	150,000	-	-	-	1 แห่ง	ประชาชนมีไฟฟ้าเพื่อการ เกษตรที่สะดวกมากขึ้น	อบต./ การไฟฟ้า
4	ต่อเติมคลองส่งน้ำจากบ้านโพนา ถึงทางเข้าหมู่บ้านโพนาทาง ระยะทาง 1.5 กม.	เพื่อให้ประชาชนหรือเกษตรกร ในพื้นที่มีร่องระบายน้ำและน้ำ ไม่ท่วมขังพืชไร่การเกษตร	ก่อสร้าง ตามแบบแปลนที่ อบต. กำหนด	-	-	-	200,000	-	1 แห่ง	ประชาชนหรือเกษตรกร ในพื้นที่มีร่องระบายน้ำและน้ำ ไม่ท่วมขังพืชไร่การเกษตร	กองช่าง

ที่	โครงการ	วัตถุประสงค์	เป้าหมาย (ผลผลิตของโครงการ)	งบประมาณและที่มา					ตัวชี้วัด (KPI)	ผลลัพธ์ที่คาดว่าจะได้รับ	หน่วยงาน ที่รับผิดชอบ
				2566 (บาท)	2567 (บาท)	2568 (บาท)	2569 (บาท)	2570 (บาท)			
5	ขยายเขตไฟฟ้าในถนนลำ ห้วยหมากเห็บ ระยะทาง 1 กม.	เพื่อให้ประชาชนมีไฟฟ้าใช้ ในการทำการเกษตรอย่าง ที่สะดวก	ก่อสร้างถนน ตามแบบแปลนที่ อบต. กำหนด	-	-	-	-	150,000	1 แห่ง	ประชาชนมีไฟฟ้าใช้ ในการทำการเกษตรอย่าง ที่สะดวก	กองช่าง
6	ต่อเติมคลองส่งน้ำ จากบ้านโพนาทก ถึง โพนทอง ระยะทาง 1.5 กม.	เพื่อให้ประชาชนหรือเกษตรกร มีแหล่งน้ำใช้ในการเกษตร หรือการอุปโภคบริโภค	ก่อสร้าง ตามแบบแปลนที่ อบต. กำหนด	-	-	150,000	-	-	1 แห่ง	เพื่อให้ประชาชนหรือเกษตรกร มีแหล่งน้ำใช้ในการเกษตร หรือการอุปโภคบริโภค	กองช่าง
7	ก่อสร้างร่องระบายน้ำคอนกรีต เสริมเหล็กภายในหมู่บ้าน หมู่บ้านนาคอกควาย หมู่ที่ 2	เพื่อให้มีการระบายสะดวก ไม่เกิดการท่วมขังในฤดูฝน	ก่อสร้างร่องระบายน้ำ ตามแบบแปลนที่ อบต. กำหนด	200,000	-	-	-	-	1 แห่ง	การระบายน้ำมีความสะดวก ไม่เกิดการท่วมขังในฤดูฝน	กองช่าง
8	ปรับปรุงร่องระบายน้ำคอนกรีต เสริมเหล็กภายในหมู่บ้าน หมู่บ้านนาคอกควาย หมู่ที่ 2	เพื่อให้มีการระบายสะดวก ไม่เกิดการท่วมขังในฤดูฝน	ก่อสร้างร่องระบายน้ำ ตามแบบแปลนที่ อบต. กำหนด	-	300,000	-	-	-	1 แห่ง	การระบายน้ำมีความสะดวก ไม่เกิดการท่วมขังในฤดูฝน	กองช่าง
9	ขยายเขตไฟฟ้าภายในหมู่บ้าน หมู่บ้านนาคอกควาย หมู่ที่ 2	เพื่อให้ประชาชนมีไฟฟ้าใช้อย่าง เพียงพอทั่วถึง	ขยายเขตไฟฟ้า ภายในหมู่บ้าน	-	-	-	-	150,000	1 แห่ง	ประชาชนภายในหมู่บ้าน มีไฟฟ้าใช้อย่างสะดวกทั่วถึง	อบต./ การไฟฟ้า
10	ปรับปรุงร่องระบายน้ำคอนกรีต เสริมเหล็กภายในหมู่บ้าน หมู่บ้านบัว หมู่ที่ 3	เพื่อให้มีการระบายสะดวก ไม่เกิดการท่วมขังในฤดูฝน	ปรับปรุงร่องระบายน้ำ ตามแบบแปลนที่ อบต. กำหนด	-	-	300,000	-	-	1 แห่ง	การระบายน้ำมีความสะดวก ไม่เกิดการท่วมขังในฤดูฝน	กองช่าง

ที่	โครงการ	วัตถุประสงค์	เป้าหมาย (ผลผลิตของโครงการ)	งบประมาณและที่มา					ตัวชี้วัด (KPI)	ผลลัพธ์ที่คาดว่าจะได้รับ	หน่วยงาน ที่รับผิดชอบ
				2566 (บาท)	2567 (บาท)	2568 (บาท)	2569 (บาท)	2570 (บาท)			
11	ก่อสร้างร่องระบายน้ำคอนกรีตเสริมเหล็กภายในหมู่บ้าน หมู่บ้านบัว หมู่ที่ 3	เพื่อให้มีกรระบายน้ำ ไม่เกิดการท่วมขังในฤดูฝน	ก่อสร้างร่องระบายน้ำ ตามแบบแปลนที่ อบต. กำหนด	200,000	-	-	-	-	1 แห่ง	การระบายน้ำมีความสะดวก ไม่เกิดการท่วมขังในฤดูฝน	กองช่าง
12	ขยายเขตไฟฟ้าภายในหมู่บ้าน หมู่บ้านบัว หมู่ที่ 3	เพื่อให้ประชาชนมีไฟฟ้าใช้อย่าง เพียงพอทั่วถึง	ขยายเขตไฟฟ้า ภายในหมู่บ้าน	-	-	-	-	150,000	1 แห่ง	ประชาชนภายในหมู่บ้าน มีไฟฟ้าใช้อย่างสะดวกทั่วถึง	อบต./ การไฟฟ้า
13	ขยายเขตไฟฟ้าเพื่อการเกษตร หมู่บ้านบัว หมู่ที่ 3	เพื่อให้ประชาชนมีไฟฟ้าสำหรับ การเกษตรอย่างเพียงพอ	ขยายเขตไฟฟ้าเพื่อการ เกษตรพื้นที่ตำบลคงขวาง	-	-	150,000	-	-	1 แห่ง	ประชาชนมีไฟฟ้าเพื่อการ เกษตรที่สะดวกมากขึ้น	อบต./ การไฟฟ้า
14	ก่อสร้างร่องระบายน้ำคอนกรีตเสริมเหล็กภายในหมู่บ้าน หมู่บ้านบัว หมู่ที่ 4	เพื่อให้มีกรระบายน้ำ ไม่เกิดการท่วมขังในฤดูฝน	ก่อสร้างร่องระบายน้ำ ตามแบบแปลนที่ อบต. กำหนด	200,000	-	-	-	-	1 แห่ง	การระบายน้ำมีความสะดวก ไม่เกิดการท่วมขังในฤดูฝน	กองช่าง
15	ปรับปรุงร่องระบายน้ำคอนกรีตเสริมเหล็กภายในหมู่บ้าน หมู่บ้านบัว หมู่ที่ 4	เพื่อให้มีกรระบายน้ำ ไม่เกิดการท่วมขังในฤดูฝน	ปรับปรุงร่องระบายน้ำ ตามแบบแปลนที่ อบต. กำหนด	-	-	-	300,000	-	1 แห่ง	การระบายน้ำมีความสะดวก ไม่เกิดการท่วมขังในฤดูฝน	กองช่าง
16	ขยายเขตไฟฟ้าภายในหมู่บ้าน หมู่บ้านบัว หมู่ที่ 4	เพื่อให้ประชาชนมีไฟฟ้า ใช้อย่างเพียงพอทั่วถึง	ขยายเขตไฟฟ้า ภายในหมู่บ้าน	-	-	-	-	150,000	1 แห่ง	ประชาชนภายในหมู่บ้าน มีไฟฟ้าใช้อย่างสะดวกทั่วถึง	อบต./ การไฟฟ้า
17	ขยายเขตไฟฟ้าเพื่อการเกษตร หมู่บ้านบัว หมู่ที่ 4	เพื่อให้ประชาชนมีไฟฟ้า ใช้อย่างเพียงพอทั่วถึง	ขยายเขตไฟฟ้า ภายในหมู่บ้าน	-	150,000	-	-	-	1 แห่ง	ประชาชนภายในหมู่บ้าน มีไฟฟ้าใช้อย่างสะดวกทั่วถึง	อบต./ การไฟฟ้า

ที่	โครงการ	วัตถุประสงค์	เป้าหมาย (ผลผลิตของโครงการ)	งบประมาณและที่มา					ตัวชี้วัด (KPI)	ผลลัพธ์ที่คาดว่าจะได้รับ	หน่วยงาน ที่รับผิดชอบ
				2566 (บาท)	2567 (บาท)	2568 (บาท)	2569 (บาท)	2570 (บาท)			
18	ก่อสร้างศาลาเอนกประสงค์ ในพื้นที่บ้านดงขวาง	เพื่อให้ประชาชนในหมู่บ้าน มีสถานที่ดำเนินกิจกรรม ที่สะดวกปลอดภัย	ก่อสร้างอาคาร ตามแบบแปลนที่ อบต. กำหนด	-	-	450,000	-	-	1 หลัง	ประชาชนในหมู่บ้าน มีสถานที่ดำเนินกิจกรรม ที่สะดวกปลอดภัย	กองช่าง
19	โครงการปรับปรุงอาคารเก็บพืชผล การเกษตร บ้านดงขวาง หมู่ที่ 5	เพื่อให้ประชาชนมีสถานที่ จำหน่ายสินค้าหรือผลผลิตทาง การเกษตร	ปรับปรุงอาคาร เก็บพืชผลการเกษตร	200,000	-	-	-	-	1 หลัง	ประชาชนมีสถานที่จำหน่าย ผลผลิตและมีรายได้เพิ่มขึ้น	กองช่าง
20	ก่อสร้างลานเอนกประสงค์ ศูนย์ฟื้นฟูสมรรถภาพผู้พิการ หมู่ที่ 5	เพื่อให้ประชาชนมีสถานที่จัด กิจกรรม ได้อย่างสะดวก ปลอดภัย	ก่อสร้าง ตามแบบแปลนที่ อบต. กำหนด	-	400,000	-	-	-	1 แห่ง	การระบายน้ำมีความสะดวก ไม่เกิดการท่วมขังในฤดูฝน	กองช่าง
21	ขยายเขตไฟฟ้าภายในหมู่บ้าน บ้านดงขวาง หมู่ที่ 5	เพื่อให้ประชาชนมีไฟฟ้าใช้อย่าง เพียงพอทั่วถึง	ขยายเขตไฟฟ้า ภายในหมู่บ้าน	-	-	-	-	150,000	1 แห่ง	ประชาชนภายในหมู่บ้าน มีไฟฟ้าใช้อย่างสะดวกทั่วถึง	อบต./ การไฟฟ้า
22	ขยายเขตไฟฟ้าเพื่อการเกษตร บ้านดงขวาง หมู่ที่ 5	เพื่อให้ประชาชนมีไฟฟ้าใช้อย่าง เพียงพอทั่วถึง	ขยายเขตไฟฟ้า ภายในหมู่บ้าน	-	-	-	150,000	-	1 แห่ง	ประชาชนภายในหมู่บ้าน มีไฟฟ้าใช้อย่างสะดวกทั่วถึง	อบต./ การไฟฟ้า
23	ก่อสร้าง/ปรับปรุงร่องระบายน้ำ รอบหมู่บ้านดงขวาง หมู่ 5	เพื่อให้ประชาชนมีร่องระบาย น้ำไปใช้อย่างพอเพียง ไม่เกิด ปัญหาน้ำท่วมขัง	ก่อสร้าง ตามแบบแปลนที่ อบต. กำหนด	-	100,000	-	100,000	-	1 แห่ง	ประชาชนมีเส้นทาง คมนาคม ที่สะดวก และมี ความปลอดภัย	กองช่าง
24	คลองส่งน้ำส่งกวาระดับถนน เข้า-ออก ท่อการเกษตร	เพื่อให้ประชาชนมีร่องระบาย น้ำไปใช้อย่างพอเพียง ไม่เกิด ปัญหาน้ำท่วมขัง	ก่อสร้างลาน คสล. ตามแบบแปลนที่ อบต. กำหนด	-	-	30,000	-	-	1 แห่ง	ประชาชนมีร่องระบาย น้ำไปใช้อย่างพอเพียง ไม่เกิด ปัญหาน้ำท่วมขัง	กองช่าง

ที่	โครงการ	วัตถุประสงค์	เป้าหมาย (ผลผลิตของโครงการ)	งบประมาณและที่มา					ตัวชี้วัด (KPI)	ผลลัพธ์ที่คาดว่าจะได้รับ	หน่วยงาน ที่รับผิดชอบ
				2566 (บาท)	2567 (บาท)	2568 (บาท)	2569 (บาท)	2570 (บาท)			
25	ขยายเขตไฟฟ้าภายในหมู่บ้าน หมู่บ้านบึงหล่ม หมู่ที่ 6	เพื่อให้ประชาชนมีไฟฟ้าใช้อย่างเพียงพอทั่วถึง	ขยายเขตไฟฟ้าภายในหมู่บ้าน	-	-	-	-	150,000 (บาท)	1 แห่ง	ประชาชนภายในหมู่บ้าน มีไฟฟ้าใช้อย่างสะดวกทั่วถึง	กองช่าง
26	ขยายเขตไฟฟ้าจากบ้านนางวิลาวัลย์ ไปป่าช้าและจากบึงไปบ้านนายหนู นาน	เพื่อให้ประชาชนมีไฟฟ้าใช้อย่างเพียงพอทั่วถึง	ขยายเขตไฟฟ้า	150,000	-	-	-	-	1 แห่ง	ประชาชนภายในหมู่บ้านมีไฟฟ้าใช้อย่างสะดวกทั่วถึง	กองช่าง
27	ขยายเขตไฟฟ้าเพื่อการเกษตร บ้านดงขวาง หมู่ที่ 6	เพื่อให้ประชาชนมีไฟฟ้าใช้อย่างเพียงพอทั่วถึง	ขยายเขตไฟฟ้าภายในหมู่บ้าน	-	-	-	150,000	-	1 แห่ง	ประชาชนภายในหมู่บ้าน มีไฟฟ้าใช้อย่างสะดวกทั่วถึง	อบต./ การไฟฟ้า
28	ปรับปรุงร่องระบายน้ำ รอบหมู่บ้านหมู่บ้านบึงหล่ม หมู่ที่ 6	เพื่อให้ประชาชนมีร่องระบายน้ำไปใช้อย่างพอเพียง ไม่เกิดปัญหาน้ำท่วมขัง	ปรับปรุงตามแบบแปลนที่ อบต. กำหนด	100,000	-	-	-	-	1 แห่ง	ประชาชนมีเส้นทางคมนาคมที่สะดวก และมีความปลอดภัย	กองช่าง
29	ก่อสร้างร่องระบายน้ำ รอบหมู่บ้านหมู่บ้านบึงหล่ม หมู่ที่ 6	เพื่อให้ประชาชนมีร่องระบายน้ำไปใช้อย่างพอเพียง ไม่เกิดปัญหาน้ำท่วมขัง	ก่อสร้างตามแบบแปลนที่ อบต. กำหนด	100,000	-	-	-	-	1 แห่ง	ประชาชนมีเส้นทางคมนาคมที่สะดวก และมีความปลอดภัย	กองช่าง
30	ขยายเขตไฟฟ้าเพื่อการเกษตร หมู่บ้านดงต้องหมู่ที่ 7 เป็น 3 เฟส	เพื่อให้ประชาชนมีไฟฟ้าใช้อย่างเพียงพอทั่วถึง	ขยายเขตไฟฟ้าเพื่อการเกษตรพื้นที่ตำบลดงขวาง	-	-	-	-	200,000	1 แห่ง	ประชาชนมีไฟฟ้าเพื่อการเกษตรที่สะดวกมากขึ้น	กองช่าง
31	ขยายเขตไฟฟ้าเพื่อการเกษตร หมู่บ้านดงต้อง หมู่ที่ 7	เพื่อให้ประชาชนมีไฟฟ้าใช้อย่างเพียงพอทั่วถึง	ขยายเขตไฟฟ้าภายในหมู่บ้าน	-	-	-	200,000	-	1 แห่ง	ประชาชนภายในหมู่บ้านมีไฟฟ้าใช้อย่างสะดวกทั่วถึง	กองช่าง
32	ขยายระบบคลองส่งน้ำ สถานีสูบน้ำด้วยไฟฟ้าบ้านดงต้อง หมู่ที่ 7	เพื่อให้ประชาชนในพื้นที่มีน้ำใช้อย่างพอเพียง	ขยายระบบคลองส่งน้ำ	300,000	-	-	-	-	1 แห่ง	ประชาชนในพื้นที่มีน้ำใช้อย่างเพียงพอ	กองช่าง
33	ก่อสร้างศาลาเอนกประสงค์ ขนาดกว้าง 5 เมตร ยาว 10 เมตร หลังคาครึ่งวงกลม	เพื่อให้ประชาชนในหมู่บ้านมีสถานที่ดำเนินกิจกรรมที่สะดวกปลอดภัย	ก่อสร้างอาคารตามแบบแปลนที่ อบต. กำหนด	-	-	350,000	-	-	1 แห่ง	ประชาชนในหมู่บ้านมีสถานที่ดำเนินกิจกรรมที่สะดวกปลอดภัย	กองช่าง

ที่	โครงการ	วัตถุประสงค์	เป้าหมาย (ผลผลิตของโครงการ)	งบประมาณและที่มา					ตัวชี้วัด (KPI)	ผลลัพธ์ที่คาดว่าจะได้รับ	หน่วยงาน ที่รับผิดชอบ
				2566 (บาท)	2567 (บาท)	2568 (บาท)	2569 (บาท)	2570 (บาท)			
34	ปรับปรุงระบบจ่ายน้ำ รอบหมู่บ้านหนองตอง หมู่ที่ 7	เพื่อให้ประชาชนมีระบบจ่าย น้ำไปใช้อย่างพอเพียง ไม่เกิด น้ำ ท่วมขังพื้นที่	ก่อสร้าง ตามแบบแปลนที่ อบต.	-	100,000	-	-	-	1 แห่ง	ประชาชนมีเส้นทางคมนาคม ที่สะดวก และมี	กองช่าง
35	ขยายเขตไฟฟ้าภายในหมู่บ้าน หมู่บ้านตองหมู่ที่ 8	เพื่อให้ประชาชนมีไฟฟ้าใช้อย่าง เพียงพอทั่วถึง	ขยายเขตไฟฟ้า ภายในหมู่บ้าน	-	-	-	-	150,000	1 แห่ง	ประชาชนภายในหมู่บ้าน มีไฟฟ้าใช้อย่างสะดวกทั่วถึง	กองช่าง
36	ขยายเขตไฟฟ้าเพื่อการเกษตร บ้านตองหมู่ที่ 8	เพื่อให้ประชาชนมีไฟฟ้าใช้อย่าง เพียงพอทั่วถึง	ขยายเขตไฟฟ้า ภายในหมู่บ้าน	150,000	-	-	-	-	1 แห่ง	ประชาชนภายในหมู่บ้าน มีไฟฟ้าใช้อย่างสะดวกทั่วถึง	กองช่าง
37	ก่อสร้าง/ปรับปรุงระบบจ่ายน้ำ รอบหมู่บ้านตอง หมู่ที่ 8	เพื่อให้ประชาชนมีระบบจ่าย น้ำไปใช้อย่างพอเพียง ไม่เกิด ปัญหาน้ำท่วมขัง	ก่อสร้าง ตามแบบแปลนที่ อบต.	-	-	-	-	200,000	1 แห่ง	ประชาชนมีเส้นทางคมนาคม ที่สะดวก และมี	กองช่าง
38	ขยายเขตไฟฟ้าภายในหมู่บ้าน หมู่บ้านหนองสระพัง หมู่ที่ 9	เพื่อให้ประชาชนมีไฟฟ้า ใช้อย่างเพียงพอทั่วถึง	กำหนด ขยายเขตไฟฟ้า ภายในหมู่บ้าน	-	-	-	150,000	-	1 แห่ง	ประชาชนภายในหมู่บ้าน มีไฟฟ้าใช้อย่างสะดวกทั่วถึง	กองช่าง
39	ขยายเขตไฟฟ้าเพื่อการเกษตร หมู่บ้านหนองสระพัง หมู่ที่ 9	เพื่อให้ประชาชนมีไฟฟ้าใช้ อย่างเพียงพอทั่วถึง	ขยายเขตไฟฟ้า ภายในหมู่บ้าน	-	150,000	-	-	-	1 แห่ง	ประชาชนภายในหมู่บ้าน มีไฟฟ้าใช้อย่างสะดวกทั่วถึง	กองช่าง
40	ก่อสร้าง/ปรับปรุงระบบจ่ายน้ำ หมู่บ้านหนองสระพัง หมู่ที่ 9	เพื่อให้มีระบบจ่ายน้ำ ไม่เกิด ปัญหาน้ำท่วมในหมู่บ้าน	ก่อสร้าง/ปรับปรุง ร่องระบายน้ำ	-	-	-	-	200,000	1 แห่ง	เพื่อให้มีร่องระบายน้ำ ไม่เกิด ปัญหาน้ำท่วมในหมู่บ้าน	กองช่าง
41	ก่อสร้างสะพานข้ามห้วยน้อย บ้านหนองสระพัง หมู่ที่ 9	เพื่อให้ประชาชนในหมู่บ้าน มีถนนเพื่อใช้ในการคมนาคม ที่สะดวก รวดเร็วและปลอดภัย	ก่อสร้าง ตามแบบแปลนที่ อบต. กำหนด	300,000	-	-	-	-	1 แห่ง	ประชาชนในหมู่บ้าน มีถนนเพื่อใช้ในการคมนาคม ที่สะดวก รวดเร็วและปลอดภัย	กองช่าง

ที่	โครงการ	วัตถุประสงค์	เป้าหมาย (ผลผลิตของโครงการ)	งบประมาณและที่มา					ตัวชี้วัด (KPI)	ผลลัพธ์ที่คาดว่าจะได้รับ	หน่วยงาน ที่รับผิดชอบ
				2566 (บาท)	2567 (บาท)	2568 (บาท)	2569 (บาท)	2570 (บาท)			
42	ขยายเขตไฟฟ้าภายในหมู่บ้าน หมู่บ้านกไฮ หมู่ที่ 10	เพื่อให้ประชาชนมีไฟฟ้าใช้อย่างเพียงพอทั่วถึง	ขยายเขตไฟฟ้าภายในหมู่บ้าน	-	-	150,000	-	-	1 แห่ง	ประชาชนภายในหมู่บ้าน มีไฟฟ้าใช้อย่างสะดวกทั่วถึง	กองช่าง
43	ขยายเขตไฟฟ้าเพื่อการเกษตร หมู่บ้านกไฮ หมู่ที่ 10	เพื่อให้ประชาชนมีไฟฟ้าใช้อย่างเพียงพอทั่วถึง	ขยายเขตไฟฟ้าภายในหมู่บ้าน	-	150,000	-	-	-	1 แห่ง	ประชาชนภายในหมู่บ้าน มีไฟฟ้าใช้อย่างสะดวกทั่วถึง	กองช่าง
44	ก่อสร้าง/ปรับปรุงระบบระบายน้ำ หมู่บ้านกไฮ หมู่ที่ 10	เพื่อให้มีระบบระบายน้ำไม่เกิดปัญหาน้ำท่วมในหมู่บ้าน	ก่อสร้าง/ปรับปรุงระบบระบายน้ำ	200,000	-	-	-	-	1 แห่ง	เพื่อให้มีร่องระบายน้ำไม่เกิดปัญหาน้ำท่วมในหมู่บ้าน	กองช่าง
45	โครงการขยายเขตไฟฟ้า ภายในหมู่บ้านจากหน้าบ้านผู้ใหญ่บ้านถึงนายคำผาน อ่างวงค์ ยาว 500 ม.	เพื่อให้ประชาชนมีไฟฟ้าใช้อย่างเพียงพอทั่วถึง	ขยายเขตไฟฟ้าในเขตพื้นที่	-	-	100,000	-	-	1 แห่ง	เพื่อให้ประชาชนภายในหมู่บ้านมีถนนเพื่อใช้ในการคมนาคมที่สะดวก รวดเร็วและปลอดภัย	กองช่าง
46	ก่อสร้าง/ปรับปรุงร่องระบายน้ำ หมู่บ้านโพนทอง หมู่ที่ 11	เพื่อให้มีร่องระบายน้ำไม่เกิดปัญหาน้ำท่วมในหมู่บ้าน	ก่อสร้าง/ปรับปรุงร่องระบายน้ำ	-	-	-	200,000	-	1 แห่ง	เพื่อให้มีร่องระบายน้ำไม่เกิดปัญหาน้ำท่วมในหมู่บ้าน	กองช่าง
47	ขยายเขตไฟฟ้าภายในหมู่บ้าน หมู่บ้านโพนทอง หมู่ที่ 11	เพื่อให้ประชาชนมีไฟฟ้าใช้อย่างเพียงพอทั่วถึง	ขยายเขตไฟฟ้าภายในหมู่บ้าน	-	150,000	-	-	-	1 แห่ง	ประชาชนภายในหมู่บ้าน มีไฟฟ้าใช้อย่างสะดวกทั่วถึง	กองช่าง
48	ขยายเขตไฟฟ้าเพื่อการเกษตร หมู่บ้านโพนทอง หมู่ที่ 11	เพื่อให้ประชาชนมีไฟฟ้าใช้อย่างเพียงพอทั่วถึง	ขยายเขตไฟฟ้าภายในหมู่บ้าน	-	-	-	-	150,000	1 แห่ง	ประชาชนภายในหมู่บ้าน มีไฟฟ้าใช้อย่างสะดวกทั่วถึง	กองช่าง
49	ขยายเขตไฟฟ้าเพื่อการเกษตร สายที่ 1 ไปนายนายแหลมทอง	เพื่อให้ประชาชนมีไฟฟ้าใช้อย่างเพียงพอทั่วถึง	ขยายเขตไฟฟ้าภายในหมู่บ้าน	-	-	100,000	-	-	1 แห่ง	ประชาชนภายในหมู่บ้าน มีไฟฟ้าใช้อย่างสะดวกทั่วถึง	กองช่าง
50	ขยายเขตไฟฟ้าเพื่อการเกษตร สายที่ 2 ไปป่าช้าระยะทาง 300 ม.	เพื่อให้ประชาชนมีไฟฟ้าใช้อย่างเพียงพอทั่วถึง	ขยายเขตไฟฟ้าภายในหมู่บ้าน	-	50,000	-	-	-	1 แห่ง	ประชาชนภายในหมู่บ้าน มีไฟฟ้าใช้อย่างสะดวกทั่วถึง	กองช่าง

รายละเอียดโครงการพัฒนา

แผนพัฒนาท้องถิ่น (พ.ศ. 2566 - 2570)

แบบ ผ 02

องค์การบริหารส่วนตำบลดงขวาง อำเภอเมืองนครพนม จังหวัดนครพนม

ก. ยุทธศาสตร์จังหวัดยุทธศาสตร์ที่ 3 การพัฒนาการค้าและการลงทุน ยุทธศาสตร์ 4 การพัฒนาสังคมและคุณภาพชีวิตเพื่อสร้างความสุขอย่างยั่งยืน

ข. ยุทธศาสตร์ อปท. ในเขตจังหวัด ยุทธศาสตร์ที่ 1 การพัฒนาด้านเศรษฐกิจ, ยุทธศาสตร์ที่ 2 การการพัฒนาด้านสังคม

2. ยุทธศาสตร์การพัฒนาด้านเศรษฐกิจและการเกษตร

2.1 แนวทางการพัฒนาด้านรายได้และการส่งเสริมอาชีพทางการเกษตร

ที่	โครงการ	วัตถุประสงค์	เป้าหมาย (ผลผลิตของโครงการ)	งบประมาณและที่มา					ตัวชี้วัด (KPI)	ผลลัพธ์ที่คาดว่าจะได้รับ	หน่วยงาน ที่รับผิดชอบ
				2566 (บาท)	2567 (บาท)	2568 (บาท)	2569 (บาท)	2570 (บาท)			
1	โครงการส่งเสริมกลุ่มอาชีพจักสาน หมู่ที่ 1-11	เพื่อให้กลุ่มอาชีพจักสาน มีการพัฒนาทักษะฝีมือ เพิ่มมากขึ้น	กลุ่มอาชีพจักสาน หมู่ที่ 1-11	70,000	-	70,000	-	70,000	220 คน	สมาชิกในกลุ่มมีทักษะ และฝีมือ เพิ่มมากขึ้น มีรายได้เพิ่มมากขึ้น	กองสวัสดิการสังคม
2	โครงการพัฒนาศักยภาพในการบริหารจัดการกลุ่มอาชีพ ตำบลดงขวาง	เพื่อให้กลุ่มอาชีพจักสาน มีการพัฒนาทักษะฝีมือ เพิ่มมากขึ้น	กลุ่มอาชีพในตำบล ดงขวาง 5 กลุ่ม 1. กลุ่มจักสานกระดิ่งข้าว 2. กลุ่มเลี้ยงโคกระบือ 3. กลุ่มเย็บผ้า 4. กลุ่มเลี้ยงสัตว์ 5. กลุ่มข้าวอินทรีย์	70,000	70,000	70,000	70,000	70,000	220 คน	สมาชิกในกลุ่มมีทักษะ และฝีมือ เพิ่มมากขึ้น	กองสวัสดิการสังคม
3	โครงการฝึกอบรมอาชีพเสริม ให้แก่ประชาชนภายในเขตพื้นที่ ตำบลดงขวาง	เพื่อให้ประชาชนภายในหมู่บ้านมีอาชีพเสริม และเพิ่มรายได้ ให้แก่ครัวเรือน	ส่งเสริมและพัฒนาอาชีพ ให้แก่ประชาชนให้ครอบคลุมทุกหมู่บ้าน	50,000	50,000	50,000	50,000	50,000	11 หมู่	สมาชิกในกลุ่มมีรายได้เพิ่มขึ้นจากอาชีพเสริมและสร้างรายได้ให้แก่ครอบครัว	กองสวัสดิการสังคม
4	โครงการจัดตั้งกลุ่มสหกรณ์ผู้เลี้ยงสัตว์ตำบลดงขวาง	เพื่อให้ประชาชนภายในหมู่บ้านมีอาชีพเสริม และสามารถต่อรองราคาสินค้า	ประชาชนในเขตพื้นที่ ตำบลดงขวางที่เข้าร่วมโครงการ	-	50,000	-	50,000	-	110 คน	ประชาชนมีรายได้เพิ่มขึ้น และมีอาชีพเสริมนอกเหนือจากการทำนา	กองสวัสดิการสังคม

2. ยุทธศาสตร์การพัฒนาด้านเศรษฐกิจและการเกษตร

2.1 แนวทางการพัฒนาด้านรายได้และการส่งเสริมอาชีพทางการเกษตร

ที่	โครงการ	วัตถุประสงค์	เป้าหมาย (ผลผลิตของโครงการ)	งบประมาณและที่มา					ตัวชี้วัด (KPI)	ผลลัพธ์ที่คาดว่าจะได้รับ	หน่วยงาน ที่รับผิดชอบ
				2566 (บาท)	2567 (บาท)	2568 (บาท)	2569 (บาท)	2570 (บาท)			
5	โครงการอนุรักษ์พันธุกรรมพืชอันเนื่องมาจากพระราชดำริสมเด็จพระกนิษฐาธิราชเจ้า กรมสมเด็จพระเทพรัตนราชสุดาฯ	เพื่อให้ประชาชนภายในหมู่บ้านมีอาชีพเสริม และสามารถต่อรองราคาสินค้า	ประชาชนในเขตพื้นที่ตำบลคงขวางที่เข้าร่วมโครงการ	50,000	50,000	50,000	50,000	50,000	110 คน	ประชาชนมีรายได้เพิ่มขึ้น และมีอาชีพเสริมนอกเหนือจากการทำนา	สำนักปลัด
6	โครงการส่งเสริมอาชีพตามแนวเศรษฐกิจพอเพียง	เพื่อส่งเสริมการค้าที่รัดกุม แนวพระราชดำริ	ประชาชนในเขตพื้นที่ตำบลคงขวาง	50,000	50,000	50,000	50,000	50,000	110 คน	ประชาชนมีรายได้เพียงพอ กับรายจ่าย	สำนักปลัด
7	โครงการส่งเสริมการผลิตปุ๋ยชีวภาพตำบลคงขวาง	เพื่อให้ประชาชนในเขตพื้นที่ผลิตปุ๋ยชีวภาพใช้ในการเกษตร	เกษตรกรในเขตพื้นที่ตำบลคงขวาง	50,000	50,000	50,000	50,000	50,000	242 คน	ประชาชนในเขตพื้นที่สามารถผลิตปุ๋ยชีวภาพได้เอง	สำนักปลัด
8	สนับสนุนการค้าแรงงานศูนย์บริการและถ่ายทอดเทคโนโลยีการเกษตรประจำ ตำบลคงขวาง	ส่งเสริมการบริการและถ่ายทอดเทคโนโลยีการเกษตรประจำตำบลคงขวาง	สนับสนุนการค้าเงินงานศูนย์บริการงานศูนย์บริการและถ่ายทอดเทคโนโลยีฯ	30,000	30,000	30,000	30,000	30,000	1 ครั้ง	การบริการและถ่ายทอดเทคโนโลยีการเกษตร มีประสิทธิภาพยิ่งขึ้น	สำนักปลัด
9	เศรษฐกิจพอเพียง - เลี้ยงปลาในบ่อซีเมนต์ ปลูกผัก	เพื่อนำหลักปรัชญาเศรษฐกิจพอเพียงมาใช้ในโรงเรียน	เลี้ยงปลา 2 บ่อ ปลูกผักสวนครัว ปลูกผักสวนครัว	10,000	10,000	10,000	10,000	10,000	1 ครั้ง	เพื่อนำหลักปรัชญาเศรษฐกิจพอเพียงมาใช้ในโรงเรียน	โรงเรียนบ้านดงต้อง (ดงขวาง ราษฎร์บำรุง)

2. ยุทธศาสตร์การพัฒนาด้านเศรษฐกิจและการเกษตร

2.2 แนวทางการพัฒนาส่งเสริมการท่องเที่ยวและการลงทุน

ที่	โครงการ	วัตถุประสงค์	เป้าหมาย (ผลผลิตของโครงการ)	งบประมาณและที่มา					ตัวชี้วัด (KPI)	ผลลัพธ์ที่คาดว่าจะได้รับ	หน่วยงาน ที่รับผิดชอบ
				2566 (บาท)	2567 (บาท)	2568 (บาท)	2569 (บาท)	2570 (บาท)			
1	โครงการส่งเสริมการท่องเที่ยวเชิงเกษตรริมฝั่งโขง	เพื่อให้ประชาชนมีความรู้และความเข้าใจในการเพิ่มพูนรายได้นอกเหนือจากการประกอบอาชีพทางการเกษตร	ประชาชนในเขตพื้นที่ตำบลดงขวางและประชาชนใกล้เคียง	100,000	100,000	100,000	100,000	100,000	110 คน	ประชาชนมีอาชีพเสริมนอกเหนือจากการทำการเกษตร	สำนักปลัด
2	โครงการปรับปรุงภูมิทัศน์ริมฝั่งโขง	เพื่อให้ส่งเสริมการท่องเที่ยวริมฝั่งโขง และเป็นสถานที่พักผ่อนของประชาชน	ประชาชนในเขตพื้นที่ตำบลดงขวางและพื้นที่ใกล้เคียง	200,000	200,000	200,000	200,000	200,000	1 ครั้ง	ส่งเสริมการท่องเที่ยวริมฝั่งโขง และเป็นสถานที่พักผ่อนของประชาชน	สำนักปลัด
3	โครงการจิตอาสาสร้างภูมิทัศน์ริมฝั่งโขง	เพื่อให้ส่งเสริมการท่องเที่ยวริมฝั่งโขง และเป็นสถานที่พักผ่อนของประชาชน	ประชาชนในเขตพื้นที่ตำบลดงขวางและพื้นที่ใกล้เคียง	50,000	50,000	50,000	50,000	50,000	1 ครั้ง	ส่งเสริมการท่องเที่ยวริมฝั่งโขง และเป็นสถานที่พักผ่อนของประชาชน	สำนักปลัด
4	โครงการทำความสะอาดริมฝั่งโขงเพื่อการท่องเที่ยว	เพื่อให้ส่งเสริมการท่องเที่ยวริมฝั่งโขง และเป็นสถานที่พักผ่อนของประชาชน	ประชาชนในเขตพื้นที่ตำบลดงขวางและพื้นที่ใกล้เคียง	50,000	50,000	50,000	50,000	50,000	1 แห่ง	ส่งเสริมการท่องเที่ยวริมฝั่งโขง และเป็นสถานที่พักผ่อนของประชาชน	สำนักปลัด
5	โครงการปรับปรุงสวนเฉลิมพระเกียรติดอนปู่ตา	เพื่อให้ส่งเสริมการท่องเที่ยวริมฝั่งโขง และเป็นสถานที่พักผ่อนของประชาชน	ประชาชนในเขตพื้นที่ตำบลดงขวางและพื้นที่ใกล้เคียง	-	200,000	-	200,000	-	1 แห่ง	ส่งเสริมการท่องเที่ยวริมฝั่งโขง และเป็นสถานที่พักผ่อนของประชาชน	กองช่าง

ก. ยุทธศาสตร์จังหวัดที่ 2 การพัฒนาการเกษตรและอุตสาหกรรมและอุตสาหกรรมเป็นมิตรกับสิ่งแวดล้อม, ยุทธศาสตร์จังหวัดที่ 4 การพัฒนาสังคมและคุณภาพชีวิตเพื่อสร้างความสุขอย่างยั่งยืน

ข. ยุทธศาสตร์ อปท. ในเขตจังหวัด ยุทธศาสตร์ที่ 2 การพัฒนาด้านสังคม, ยุทธศาสตร์ที่ 3 การพัฒนาทางด้านการเมือง – การบริหาร

3. ยุทธศาสตร์การพัฒนาด้านสาธารณสุขและสิ่งแวดล้อม

3.1 แผนงานรักษาความสงบภายใน

ที่	โครงการ	วัตถุประสงค์	เป้าหมาย (ผลผลิตของโครงการ)	งบประมาณและที่มา					ตัวชี้วัด (KPI)	ผลลัพธ์ที่คาดว่าจะได้รับ	หน่วยงาน ที่รับผิดชอบ
				2566 (บาท)	2567 (บาท)	2568 (บาท)	2569 (บาท)	2570 (บาท)			
1	โครงการพัฒนางานสาธารณสุข มูลฐานในเขตพื้นที่ตำบลคงขวาง	เพื่อสนับสนุนการดำเนินงาน ของ อสม. ประจำหมู่บ้าน ในการดูแลสุขภาพเบื้องต้น	สนับสนุนงบประมาณ ให้แก่งานสาธารณสุข ชุมชนฐานทุกหมู่บ้าน	165,000	165,000	165,000	165,000	2570 (บาท)	11 หมู่	สนับสนุนการดำเนินงาน ของ อสม. ประจำหมู่บ้าน ในการดูแลสุขภาพเบื้องต้น	สำนักปลัด
2	โครงการสมทบหลักประกัน สุขภาพในระดับท้องถิ่นหรือ พื้นที่ อบต. ตำบลคงขวาง อำเภอเมือง จังหวัดนครพนม	เพื่อสนับสนุนการดำเนินงาน ของกองทุนหลักประกันสุขภาพ ในระดับท้องถิ่นหรือพื้นที่ ๓	สนับสนุนงบประมาณเพื่อ สมทบค่าบริการสาธารณสุข ที่ได้รับจากกองทุนหลัก ประกันสุขภาพแห่งชาติ	120,000	120,000	120,000	120,000	120,000	1 ครั้ง	สนับสนุนการดำเนินงาน ของกองทุนหลักประกันสุขภาพ ในระดับท้องถิ่นหรือพื้นที่ ๓	สำนักปลัด
3	โครงการป้องกันและลดอุบัติเหตุ ในเทศกาลปีใหม่	เพื่อเป็นมาตรการป้องกัน และลดปัญหาอุบัติเหตุ จากการใช้รถใช้ถนน	ป้องกันและลดอุบัติเหตุ อันจะเกิดขึ้นใน ระหว่างเทศกาล	30,000	30,000	30,000	30,000	30,000	1 ครั้ง	เป็นมาตรการป้องกัน และลดปัญหาอุบัติเหตุ จากการใช้รถใช้ถนน	สำนักปลัด
4	โครงการป้องกันและลดอุบัติเหตุ ในเทศกาลสงกรานต์	เพื่อเป็นมาตรการป้องกัน และลดปัญหาอุบัติเหตุ จากการใช้รถใช้ถนน	ป้องกันและลดอุบัติเหตุ อันจะเกิดขึ้นใน ระหว่างเทศกาล	30,000	30,000	30,000	30,000	30,000	1 ครั้ง	เป็นมาตรการป้องกัน และลดปัญหาอุบัติเหตุ จากการใช้รถใช้ถนน	สำนักปลัด

3. ยุทธศาสตร์การพัฒนาด้านสาธารณสุขและสิ่งแวดล้อม

3.2 แผนงานสาธารณสุข

ที่	โครงการ	วัตถุประสงค์	เป้าหมาย (ผลผลิตของโครงการ)	งบประมาณและที่มา					ตัวชี้วัด (KPI)	ผลลัพธ์ที่คาดว่าจะได้รับ	หน่วยงาน ที่รับผิดชอบ
				2566 (บาท)	2567 (บาท)	2568 (บาท)	2569 (บาท)	2570 (บาท)			
1	โครงการสัตว์ปลอดโรค คนปลอดภัย จากโรคพิษสุนัขบ้า ตามปณิธาน ศ.ดร.สมเด็จพระเจ้าอยู่หัวมหาวชิราลงกรณสามเณรเจ้าฟ้าจุฬาภรณวลัยลักษณ์ฯ กรมพระศรีสวางควัฒน วรขัตติยราชนารี	เพื่อให้ประชาชนมีความปลอดภัยจากโรคพิษสุนัขบ้า	ฉีดวัคซีนให้กับสุนัขในเขตพื้นที่ตำบลดงขวาง	50,000	50,000	50,000	50,000	50,000	700 ตัว	ป้องกันและควบคุมโรคพิษสุนัขบ้าได้ทั่วถึง	สำนักปลัด
2	โครงการจัดซื้อทรายอะเบส หมู่ที่ 1 - 11 ตำบลดงขวาง อำเภอเมือง จังหวัดนครพนม	เพื่อใช้ในการกำจัดลูกน้ำยุงพาหะ	จัดซื้อทรายอะเบส	45,000	45,000	45,000	45,000	45,000	24 ถึง	ควบคุมการเพาะพันธุ์ของยุงพาหะ	สำนักปลัด
3	โครงการจัดซื้อน้ำยาเคมีเพื่อใช้พ่นหมอกควันในเขตพื้นที่ตำบลดงขวาง	เพื่อใช้ในการกำจัดยุงพาหะและควบคุมการเพาะพันธุ์ยุงในชุมชน	จัดซื้อน้ำยาเคมี	40,000	40,000	40,000	40,000	40,000	60 ขวด	ควบคุมการเพาะพันธุ์ของยุงพาหะ	สำนักปลัด
4	โครงการส่งเสริมการปลูกพืชสมุนไพรในเขตพื้นที่ตำบลดงขวาง อำเภอเมือง จังหวัดนครพนม	เพื่อให้ประชาชนในพื้นที่ได้มีกิจกรรมเพื่อสร้างสุขภาพของคนในชุมชน	ประชาชนในเขตพื้นที่ที่เข้าร่วมโครงการ	50,000	50,000	50,000	50,000	50,000	110 คน	เพื่อให้ประชาชนในพื้นที่ได้มีกิจกรรมเพื่อสร้างสุขภาพของคนในชุมชน	สำนักปลัด
5	โครงการพัฒนาศักยภาพแกนนำสุขภาพประจำครอบครัวและอาสาสมัครสาธารณสุขประจำหมู่บ้าน หมู่ที่ 1-11	เพื่อให้ประชาชนในพื้นที่ได้มีกิจกรรมเพื่อสร้างสุขภาพของคนในชุมชน	ประชาชนในเขตพื้นที่ตำบลดงขวาง	110,000	110,000	110,000	110,000	110,000	110 คน	ประชาชนมีสุขภาพแข็งแรงป้องกันและควบคุมโรคภายในตำบล	สำนักปลัด
6	โครงการพระราชดำริด้านสาธารณสุข หมู่ที่ 1 - 11	เพื่อให้ประชาชนในพื้นที่ได้มีกิจกรรมเพื่อสร้างสุขภาพของคนในชุมชน	ประชาชนในเขตพื้นที่ตำบลดงขวาง	220,000	220,000	220,000	220,000	220,000	11 หมู่	ประชาชนมีสุขภาพแข็งแรงป้องกันและควบคุมโรคภายในตำบล	สำนักปลัด

3. ยุทธศาสตร์การพัฒนาด้านสาธารณสุขและสิ่งแวดล้อม

3.2 แผนงานสาธารณสุข

ที่	โครงการ	วัตถุประสงค์	เป้าหมาย (ผลผลิตของโครงการ)	งบประมาณและที่มา					ตัวชี้วัด (KPI)	ผลลัพธ์ที่คาดว่าจะได้รับ	หน่วยงาน ที่รับผิดชอบ
				2566 (บาท)	2567 (บาท)	2568 (บาท)	2569 (บาท)	2570 (บาท)			
7	โครงการป้องกันภาวะแทรกซ้อนในผู้ป่วยโรคเรื้อรัง	เพื่อส่งเสริมการมีส่วนร่วมของผู้ดูแลผู้ป่วยโรคเรื้อรัง และให้ความรู้ในการป้องกันโรค	ผู้ป่วยและผู้ดูแลมีความรู้ในการป้องกันและมีการคัดกรองผู้ป่วยเบาหวาน ความดันโลหิตสูงซึ่งได้รับการคัดกรอง ภาวะแทรกซ้อนทุกราย	35,000	35,000	35,000	35,000	35,000	1 ครั้ง	ส่งเสริมการมีส่วนร่วมของผู้ดูแลผู้ป่วยโรคเรื้อรัง และให้ความรู้ในการป้องกันโรค	รพ.สต. ดงขวาง
8	โครงการชาวดงขวางรวมใจปราบลูกน้ำยุงลายป้องกันโรคภัยไข้เลือดออก	เพื่อลดอัตราการป่วยจากโรคไข้เลือดออกไม่เกิน 50 ต่อแสนประชากร รณรงค์ทำลายแหล่งแพร่เชื้อ และให้ชุมชนตระหนักถึงโรคไข้เลือดออก	ลดอัตราการป่วยจากโรคไข้เลือดออก คำนวณด้วยค่า CI=0) ลดการแพร่ระบาดของโรค และชุมชนตระหนักถึงปัญหาพร้อมแนวทางแก้ไข	40,000	40,000	40,000	40,000	40,000	1 ครั้ง	ลดอัตราการป่วยจากโรคไข้เลือดออกไม่เกิน 50 ต่อแสนประชากร รณรงค์ทำลายแหล่งแพร่เชื้อ และให้ชุมชนตระหนักถึงโรคไข้เลือดออก	รพ.สต. ดงขวาง

3. ยุทธศาสตร์การพัฒนาด้านสาธารณสุขและสิ่งแวดล้อม

3.2 แผนงานสาธารณสุข

ที่	โครงการ	วัตถุประสงค์	เป้าหมาย (ผลผลิตของโครงการ)	งบประมาณและที่มา					ตัวชี้วัด	ผลลัพธ์ที่คาดว่าจะได้รับ	หน่วยงาน ที่รับผิดชอบ
				2566 (บาท)	2567 (บาท)	2568 (บาท)	2569 (บาท)	2570 (บาท)			
9	โครงการป้องกันและแก้ไขปัญหาดังครรกรก่อนวัยอันควร	เพื่อส่งเสริมและพัฒนาความรู้ประเด็นเรื่องเพศศึกษาพร้อมกับการมีส่วนร่วมของครอบครัวชุมชนและสังคมในการป้องกันและแก้ไขปัญหาดังครรกรก่อนวัยอันควร	สร้างภูมิคุ้มกันให้เยาวชนตระหนักเกี่ยวกับการมีเพศสัมพันธ์ก่อนวัยอันควร และสร้างเครือข่ายเฝ้าระวังปัญหา	12,000	12,000	12,000	12,000	12,000	1 ครั้ง	ส่งเสริมและพัฒนาความรู้ประเด็นเรื่องเพศศึกษาพร้อมกับการมีส่วนร่วมของครอบครัวชุมชนและสังคมในการป้องกันและแก้ไขปัญหาดังครรกรก่อนวัยอันควร	รพ.สต. ดงขวาง
10	โครงการส่งเสริมสุขภาพจิตในชุมชน	เพื่อให้ประชาชนมีความรู้เกี่ยวกับสุขภาพจิต และได้รับการดูแลจากครอบครัว	ประชาชนมีความรู้ในการดูแลผู้ป่วยจิตเวช และกลุ่มเสี่ยงได้รับการคัดกรองภาวะซึมเศร้า	12,000	12,000	12,000	12,000	12,000	1 ครั้ง	ญาติ/ผู้ดูแลมีความรู้ในการดูแลผู้ป่วยจิตเวช และผู้ป่วยมีภาวะซึมเศร้าลดลง	รพ.สต. ดงขวาง
11	โครงการป้องกันอุบัติเหตุ	เพื่อให้ความรู้และสร้างทีมอาสาสมัครในชุมชนร่วมกันอุปถัมภ์ทางถนนและการจราจร และเพื่อให้มีมาตรการให้ความรู้และการมีส่วนร่วมของหน่วยงาน ภาคีเครือข่ายในการป้องกันอุบัติเหตุทางถนน	แกนนำสุขภาพมีความรู้ในการเฝ้าระวังและป้องกันอุบัติเหตุ และมีทีมเฝ้าระวัง ป้องกันอุบัติเหตุในช่วงเทศกาล	20,000	20,000	20,000	20,000	20,000	1 ครั้ง	หมู่บ้านและโรงเรียนมีมาตรการทางสังคมในการป้องกันอุบัติเหตุ และลดอัตราการเสียชีวิตจากอุบัติเหตุ	รพ.สต. ดงขวาง

3. ยุทธศาสตร์การพัฒนาด้านสาธารณสุขและสิ่งแวดล้อม

3.2 แผนงานสาธารณสุข

ที่	โครงการ	วัตถุประสงค์	เป้าหมาย (ผลผลิตของโครงการ)	งบประมาณและที่มา					ตัวชี้วัด (KPI)	ผลลัพธ์ที่คาดว่าจะได้รับ	หน่วยงาน ที่รับผิดชอบ
				2566 (บาท)	2567 (บาท)	2568 (บาท)	2569 (บาท)	2570 (บาท)			
12	โครงการคุ้มครองผู้บริโภคด้านสุขภาพแบบมีส่วนร่วม	เพื่อให้ประชาชนมีความรู้เรื่องผลิตภัณฑ์สุขภาพส่งเสริมการใช้ยา เฝ้าระวังผลิตภัณฑ์สินค้าที่ไม่ได้มาตรฐานและส่งเสริมการมีส่วนร่วมของภาคีเครือข่ายในการดำเนินการคุ้มครองผู้บริโภคและการเฝ้าระวัง	ร้อยละ 80 ของประชาชนมีความรู้เรื่องผลิตภัณฑ์ สร้างภาคีเครือข่าย อสม. ผู้ประกอบการร้านค้าแหล่งขายและตรวจแนะนำร้านค้าปีละ 2 ครั้ง	30,000	30,000	30,000	30,000	30,000	2 ครั้ง	ร้านค้าที่จำหน่ายยาผลิตภัณฑ์สุขภาพมีความปลอดภัยในชุมชน ร้อยละ 90	รพ.สต. ดงขวาง
13	โครงการลดอันตรายจากการใช้สารเคมีกำจัดศัตรูพืชในเกษตรกร	เพื่อให้เกษตรกรกลุ่มเสี่ยงมีความรู้ความเข้าใจในการใช้สารเคมีกำจัดศัตรูพืช และรณรงค์ให้เกษตรกรกลุ่มเสี่ยงรู้วิธีปฏิบัติเพื่อลดอันตรายและโรคที่เกิดจากการใช้สารเคมีกำจัดศัตรูพืช	เกษตรกรกลุ่มเสี่ยงมีความรู้ความเข้าใจในการใช้สารเคมีกำจัดศัตรูพืช และลดอัตราการใช้สารเคมีกำจัดศัตรูพืชในเกษตรกร	12,000	12,000	12,000	12,000	12,000	2 ครั้ง	เกษตรกรกลุ่มเสี่ยงมีความเข้าใจในการใช้สารเคมีกำจัดศัตรูพืช และรณรงค์ให้เกษตรกรกลุ่มเสี่ยงรู้วิธีปฏิบัติเพื่อลดอันตรายและโรคที่เกิดจากการใช้สารเคมีกำจัดศัตรูพืช	รพ.สต. ดงขวาง

3. ยุทธศาสตร์การพัฒนาด้านสาธารณสุขและสิ่งแวดล้อม

3.2 แผนงานสาธารณสุข

ที่	โครงการ	วัตถุประสงค์	เป้าหมาย (ผลผลิตของโครงการ)	งบประมาณและที่มา					ตัวชี้วัด (KPI)	ผลลัพธ์ที่คาดว่าจะได้รับ	หน่วยงาน ที่รับผิดชอบ
				2566 (บาท)	2567 (บาท)	2568 (บาท)	2569 (บาท)	2570 (บาท)			
14	โครงการสร้างเสริมพัฒนาการสมวัย เด็กปฐมวัย	เพื่อให้ผู้ปกครองและผู้ดูแลมีความรู้ความเข้าใจในการประเมินพัฒนาการเด็ก 0-5 ปี อย่างถูกต้อง และกระตุ้นให้เด็กมีพัฒนาการส่งต่อและรักษาอย่างถูกต้อง	เด็กปฐมวัยทุกคนได้รับการคัดกรองพัฒนาการช่วงวัย ผู้ปกครองมีเครื่องมือการคัดกรองและติดตามกระตุ้นพัฒนาการเด็กที่เข้าทุก คน	12,000	12,000	12,000	12,000	12,000	1 ครั้ง	ผู้ปกครองและผู้ดูแลมีความรู้ความเข้าใจในการประเมินพัฒนาการเด็ก 0-5 ปี อย่างถูกต้อง และกระตุ้นให้เด็กมีพัฒนาการส่งต่อและรักษาอย่างถูกต้อง	รพ.สต. ดงขวาง
15	โครงการฟันดี มีสุข ทุกช่วงวัย	เพื่อส่งเสริมให้ประชาชนมีความรู้ในการดูแลสุขภาพช่องปากและฟัน เพื่อให้เกิดทักษะในการดูแลสุขภาพช่องปากและฟันอย่างต่อเนื่อง	ประชาชนมีความรู้ในการดูแลสุขภาพช่องปากและฟันที่ดี มีทักษะในการดูแลสุขภาพช่องปากและฟันที่เหมาะสมและสม่ำเสมอ	35,000	35,000	35,000	35,000	35,000	1 ครั้ง	ประชาชนกลุ่มเป้าหมายร้อยละ 80 มีความรู้ในการดูแลสุขภาพช่องปากและฟัน และมีทักษะในการดูแลสุขภาพช่องปากและฟัน	รพ.สต. ดงขวาง
16	โครงการส่งเสริมการใช้สมุนไพรด้วย แพทย์แผนไทยและแพทย์ทางเลือก	เพื่อส่งเสริมความรู้ความเข้าใจการแพทย์แผนทางเลือกในชุมชน พัฒนาการใช้ยาสมุนไพรทดแทนการใช้ยาแผนปัจจุบัน และเกิดภูมิปัญญาในการใช้สมุนไพรในการดูแลตนเองและผู้อื่น	ผู้ผ่านการอบรมสามารถผลิตและใช้สมุนไพรในการลด อบ ประคบ ได้ อย่างถูกต้อง มีการส่งเสริมความรู้การแพทย์แผนไทยและแพทย์ทางเลือก ประชาชนในพื้นที่ปลูกและใช้สมุนไพรในครัวเรือนมากขึ้น	35,000	35,000	35,000	35,000	35,000	1 ครั้ง	ประชาชนมีการใช้บริการแพทย์แผนไทยและแพทย์ทางเลือกเพิ่มขึ้น มีการปลูกพืชสมุนไพรในครัวเรือนเพิ่มขึ้น และนำความรู้ไปใช้ในชีวิตประจำวัน	รพ.สต. ดงขวาง

3. ยุทธศาสตร์การพัฒนาด้านสาธารณสุขและสิ่งแวดล้อม

3.2 แผนงานสาธารณสุข

ที่	โครงการ	วัตถุประสงค์	เป้าหมาย (ผลผลิตของโครงการ)	งบประมาณและที่มา					ตัวชี้วัด (KPI)	ผลลัพธ์ที่คาดว่าจะได้รับ	หน่วยงาน ที่รับผิดชอบ
				2566 (บาท)	2567 (บาท)	2568 (บาท)	2569 (บาท)	2570 (บาท)			
17	โครงการชุมชนร่วมใจร้านค้าปลอดภาษีใต้ใจผู้บริโภค ตำบล ขวาง อำเภอเมืองนครพนม จังหวัด นครพนม	เพื่อให้ผู้ประกอบการร้านค้าชุมชนมีความรู้และตระหนักถึงการจำหน่ายสินค้าปลอดภาษี สร้างเครือข่ายคุ้มครองผู้บริโภค สร้างร้านค้าต้นแบบในชุมชน พัฒนาศักยภาพ อย.น้อยในการดำเนินงานคุ้มครองผู้บริโภค ด้านสาธารณสุขและโรงเรียน	-อาสาสมัครสาธารณสุข จำนวน 33 คน -นักเรียน อย.น้อย จำนวน 15 คน -ตัวแทนร้านค้า ร้านอาหาร แผงลอย จำนวน 37 คน	25,000 (บาท)	25,000 (บาท)	25,000 (บาท)	25,000 (บาท)	25,000 (บาท)	1 ครั้ง	ร้านค้าในชุมชนจำหน่ายสินค้าปลอดภาษีตามข้อกำหนดของร้านค้าคุ้มครองผู้บริโภค ร้อยละ 80	รพ.สต. บ้านบัว
18	โครงการชาวตงร่วมใจปราบลูกน้ำยุงลายป้องกันโรคภัยไข้เลือดออก	เพื่อลดอัตราการป่วยจากโรคไข้เลือดออกไม่เกิน 50 ต่อแสนประชากร รณรงค์ทำลายแหล่งแพร่เชื้อ และให้ชุมชนตระหนักถึงโรคไข้เลือดออก	ลดอัตราการป่วยจากโรคไข้เลือดออก ดัชนีลูกน้ำ ยุงลายไม่เกินค่ามาตรฐาน ($H < 1.0$, ค่า $CI = 0$) ลดการแพร่ระบาดของโรค และชุมชนตระหนักถึงปัญหาพร้อมแนวทางการแก้ไข	40,000 (บาท)	40,000 (บาท)	40,000 (บาท)	40,000 (บาท)	40,000 (บาท)	1 ครั้ง	ลดอัตราการป่วยจากโรคไข้เลือดออกไม่เกิน 50 ต่อแสนประชากร รณรงค์ทำลายแหล่งแพร่เชื้อ และให้ชุมชนตระหนักถึงโรคไข้เลือดออก	รพ.สต. บ้านบัว

3. ยุทธศาสตร์การพัฒนาด้านสาธารณสุขและสิ่งแวดล้อม

3.2 แผนงานสาธารณสุข

ที่	โครงการ	วัตถุประสงค์	เป้าหมาย (ผลผลิตของโครงการ)	งบประมาณและที่มา					ตัวชี้วัด (KPI)	ผลลัพธ์ที่คาดว่าจะได้รับ	หน่วยงาน ที่รับผิดชอบ
				2566 (บาท)	2567 (บาท)	2568 (บาท)	2569 (บาท)	2570 (บาท)			
19	โครงการป้องกันและแก้ไขปัญหาคัดกรองโรคก่อนวัยอันควร	เพื่อส่งเสริมและพัฒนาความรู้ประเด็นเรื่องเพศศึกษาพร้อมกับการมีส่วนร่วมของครอบครัวชุมชนและสังคมในการป้องกันและแก้ไขปัญหาการตั้งครรภ์ไม่พร้อมในวัยรุ่น	สร้างภูมิคุ้มกันให้เยาวชนตระหนักเกี่ยวกับกรรมวิธีคุมกำเนิดก่อนวัยอันควร และสร้างเครือข่ายเฝ้าระวังปัญหา	12,000	12,000	12,000	12,000	12,000	1 ครั้ง	ส่งเสริมและพัฒนาความรู้ประเด็นเรื่องเพศศึกษาพร้อมกับการมีส่วนร่วมของครอบครัวชุมชนและสังคมในการป้องกันและแก้ไขปัญหาการตั้งครรภ์ไม่พร้อมในวัยรุ่น	รพ.สต. บ้านบัว
20	โครงการป้องกันอุบัติเหตุ	เพื่อให้ความรู้และสร้างทีมอาสาในการเฝ้าระวังป้องกันอุบัติเหตุทางถนนและการจมน้ำ และเพื่อให้มาตรการให้ความรู้และการมีส่วนร่วม	แกนนำสุขภาพมีความรู้ในการเฝ้าระวังและป้องกันอุบัติเหตุ และมีทีมเฝ้าระวัง ป้องกันอุบัติเหตุในช่วงเทศกาล	20,000	20,000	20,000	20,000	20,000	1 ครั้ง	หมู่บ้านและโรงเรียนมีมาตรการทางสังคมในการป้องกันอุบัติเหตุ และลดอัตราการเสียชีวิตจากอุบัติเหตุ	รพ.สต. บ้านบัว
21	โครงการคุ้มครองผู้บริโภคด้านสุขภาพแบบมีส่วนร่วม	เพื่อให้ประชาชนมีความรู้เรื่องผลิตภัณฑ์สุขภาพ ส่งเสริมการเข้า เฝ้าระวังผลิตภัณฑ์สินค้าที่ไม่ได้มาตรฐานและส่งเสริมการมีส่วนร่วมของภาคีเครือข่ายในการดำเนินการคุ้มครองผู้บริโภค	ร้อยละ 80 ของประชาชนมีความรู้เรื่องผลิตภัณฑ์ สร้างภาคีเครือข่าย อสม. ผู้ประกอบการร้านค้าแดง และตรวจประเมินร้านค้าปีละ 2 ครั้ง	30,000	30,000	30,000	30,000	30,000	2 ครั้ง	ร้านค้าที่จำหน่ายผลิตภัณฑ์สุขภาพมีความปลอดภัยในชุมชน ร้อยละ 90	รพ.สต. บ้านบัว

3. ยุทธศาสตร์การพัฒนาด้านสาธารณสุขและสิ่งแวดล้อม

3.2 แนวทางการพัฒนาด้านส่งเสริมสุขภาพ

ที่	โครงการ	วัตถุประสงค์	เป้าหมาย (ผลผลิตของโครงการ)	งบประมาณและที่มา					ตัวชี้วัด (KPI)	ผลลัพธ์ที่คาดว่าจะได้รับ	หน่วยงาน ที่รับผิดชอบ
				2566 (บาท)	2567 (บาท)	2568 (บาท)	2569 (บาท)	2570 (บาท)			
22	โครงการลดอันตรายจากการใช้สารเคมีกำจัดศัตรูพืชในเกษตรกร	เพื่อให้เกษตรกรกลุ่มเสี่ยงมีความรู้ความเข้าใจในการใช้สารเคมีกำจัดศัตรูพืช และลดอัตราการใช้สารเคมีกำจัดศัตรูพืชในเกษตรกร	เกษตรกรกลุ่มเสี่ยงมีความรู้ความเข้าใจในการใช้สารเคมีกำจัดศัตรูพืช และลดอัตราการใช้สารเคมีกำจัดศัตรูพืชในเกษตรกร	12,000	12,000	12,000	12,000	12,000	2 ครั้ง	เกษตรกรกลุ่มเสี่ยงมีความเข้าใจในการใช้สารเคมีกำจัดศัตรูพืช และลดอัตราการใช้สารเคมีกำจัดศัตรูพืชในเกษตรกร	รพ.สต. บ้านบัว
23	โครงการสร้างเสริมพัฒนาการสมวัยเด็กปฐมวัย	เพื่อให้ผู้ปกครองและผู้ดูแลมีความรู้ความเข้าใจในการประเมินพัฒนาการเด็ก 0-5 ปี อย่างถูกต้อง และกระตุ้นให้เด็กมีพัฒนาการส่งต่อและรักษาอย่างถูกต้อง	เด็กปฐมวัยทุกคนได้รับการคัดกรองพัฒนาการช่วงวัย ผู้ปกครองมีเครื่องมือการคัดกรองและติดตามกระตุ้นพัฒนาการเด็กที่ล่าช้าทุกคน	12,000	12,000	12,000	12,000	12,000	1 ครั้ง	ผู้ปกครองและผู้ดูแลมีความรู้ในการประเมินพัฒนาการเด็ก 0-5 ปี อย่างถูกต้อง และกระตุ้นให้เด็กมีพัฒนาการส่งต่อและรักษาอย่างถูกต้อง	รพ.สต. บ้านบัว
24	โครงการฟันดี มีสุข ทุกช่วงวัย	เพื่อส่งเสริมให้ประชาชนมีความรู้ในการดูแลสุขภาพช่องปากและฟัน เพื่อให้เกิดทักษะในการดูแลสุขภาพช่องปากและฟันอย่างต่อเนื่อง	ประชาชนมีความรู้ในการดูแลสุขภาพช่องปากและฟันที่ดี มีทักษะในการดูแลสุขภาพช่องปากและฟันที่เหมาะสมและสม่ำเสมอ	35,000	35,000	35,000	35,000	35,000	1 ครั้ง	ประชาชนกลุ่มเป้าหมายร้อยละ 80 มีความรู้ในการดูแลสุขภาพช่องปากและฟัน และมีทักษะในการดูแลสุขภาพช่องปากและฟัน	รพ.สต. บ้านบัว

3. ยุทธศาสตร์การพัฒนาด้านสาธารณสุขและสิ่งแวดล้อม

3.2 แนวทางการพัฒนาด้านส่งเสริมสุขภาพ

ที่	โครงการ	วัตถุประสงค์	เป้าหมาย (ผลผลิตของโครงการ)	งบประมาณและที่มา					ตัวชี้วัด (KPI)	ผลลัพธ์ที่คาดว่าจะได้รับ	หน่วยงาน ที่รับผิดชอบ
				2566 (บาท)	2567 (บาท)	2568 (บาท)	2569 (บาท)	2570 (บาท)			
25	โครงการส่งเสริมการใช้สมุนไพรด้วยแพทย์แผนไทยและแพทย์ทางเลือก	เพื่อส่งเสริมความรู้ความเข้าใจการแพทย์แผนทางเลือกในชุมชน พัฒนาการใช้สมุนไพรรักษาโรคทดแทนการใช้ยาแผนปัจจุบัน และเกิดภูมิปัญญาในการใช้สมุนไพรในการดูแลตนเองและผู้อื่น	ผู้ผ่านการอบรมสามารถผลิตและใช้สมุนไพรใน การนวด อบ ประคบ ได้ อย่างถูกต้อง มีการส่งเสริมความรู้การแพทย์แผนไทยและแพทย์ทางเลือก ประชาชนในพื้นที่ปลูกและใช้สมุนไพรในครัวเรือนมากขึ้น	35,000	35,000	35,000	35,000	35,000	1 ครั้ง	ประชาชนมีการใช้บริการแพทย์แผนไทยและแพทย์ทางเลือกเพิ่มขึ้น มีการปลูกพืชสมุนไพรในครัวเรือนเพิ่มขึ้น และนำความรู้ไปในชีวิตประจำวัน	รพ.สต. บ้านบัว

3. ยุทธศาสตร์การพัฒนาด้านสาธารณสุขและสิ่งแวดล้อม

3.3 แนวทางการพัฒนาด้านสิ่งแวดล้อมและการจัดการขยะ

ที่	โครงการ	วัตถุประสงค์	เป้าหมาย (ผลผลิตของโครงการ)	งบประมาณและที่มา					ตัวชี้วัด (KPI)	ผลลัพธ์ที่คาดว่าจะได้รับ	หน่วยงาน ที่รับผิดชอบ
				2566 (บาท)	2567 (บาท)	2568 (บาท)	2569 (บาท)	2570 (บาท)			
1	โครงการส่งเสริมการจัดการขยะในชุมชน ตำบลดงขวาง อำเภอเมือง จังหวัดนครพนม	สร้างสุขนิสัยให้กับประชาชน และลดปริมาณขยะในครัวเรือน	หมู่บ้านในเขตพื้นที่ ตำบลดงขวาง	50,000	50,000	50,000	50,000	50,000	11 หมู่	การกำจัดและดูแลรักษา ขยะมีประสิทธิภาพ	สำนักงานสถิติ
2	โครงการรณรงค์ขยะ ตำบลดงขวาง อำเภอเมือง จังหวัดนครพนม	เพื่อให้ประชาชนในพื้นที่มีวิธีการในการจัดการขยะในหมู่บ้าน	หมู่บ้านในเขตพื้นที่ ตำบลดงขวาง	70,000	70,000	70,000	70,000	70,000	11 หมู่	ประชาชนในพื้นที่มีวิธีการในการจัดการขยะในหมู่บ้าน	สำนักงานสถิติ
3	โครงการรณรงค์ขยะไม่สวยแต่ช่วยพัฒนารายได้ พัฒนาสังคม และสร้างความมั่นคงในครอบครัว	เพื่อให้ส่งเสริมการท่องเที่ยว ริมฝั่งโขง และเป็นสถานที่พักผ่อนของประชาชน	ประชาชนในเขตพื้นที่ ตำบลดงขวางและพื้นที่ใกล้เคียง	60,000	60,000	60,000	60,000	60,000	100 คน	ส่งเสริมการท่องเที่ยว ริมฝั่งโขง และเป็นสถานที่พักผ่อนของประชาชน	สำนักงานสถิติ
4	โครงการปลูกป่าทดแทน	เพื่ออนุรักษ์สิ่งแวดล้อม	ปลูกต้นไม้ยืนต้นในพื้นที่สาธารณะและพื้นที่ป่า	50,000	50,000	50,000	50,000	50,000	1,000 ต้น	มีพื้นที่ป่าสาธารณะ เพิ่มมากขึ้น	สำนักงานสถิติ
5	โครงการปลูกป่าทดแทนในพื้นที่สาธารณะ	เพื่ออนุรักษ์สิ่งแวดล้อม	ปลูกต้นไม้ยืนต้นในพื้นที่สาธารณะและพื้นที่ป่า	50,000	50,000	50,000	50,000	50,000	1,000 ต้น	มีพื้นที่ป่าสาธารณะเพิ่มมากขึ้น	สำนักงานสถิติ

ก. ยุทธศาสตร์จังหวัด ยุทธศาสตร์ที่ 4 การพัฒนาสังคมและคุณภาพชีวิตเพื่อสร้างความสุขอย่างยั่งยืน, ยุทธศาสตร์ที่ 6 การบริหารจัดการทรัพยากรธรรมชาติและสิ่งแวดล้อม

ข. ยุทธศาสตร์ อปท. ในเขตจังหวัด ยุทธศาสตร์ที่ 2 การพัฒนาด้านสังคม, ยุทธศาสตร์ที่ 5 การพัฒนาทางด้านการท่องเที่ยวและกีฬา

4. ยุทธศาสตร์การพัฒนาด้านการศึกษา ศาสนา และวัฒนธรรม

4.1 แนวทางการพัฒนาการสร้างความเข้มแข็งคุณภาพ และมาตรฐานสากล

ที่	โครงการ	วัตถุประสงค์	เป้าหมาย (ผลผลิตของโครงการ)	งบประมาณและที่มา					ตัวชี้วัด (KPI)	ผลลัพธ์ที่คาดว่าจะได้รับ	หน่วยงาน ที่รับผิดชอบ
				2566 (บาท)	2567 (บาท)	2568 (บาท)	2569 (บาท)	2570 (บาท)			
1	จัดซื้อสื่อการเรียนการสอน/ อุปกรณ์/เครื่องเล่นสนาม ให้แก่ศูนย์พัฒนาเด็กเล็ก ตำบลคงขวาง	เพื่อเสริมทักษะในการเรียนรู้ ให้แก่เด็กเล็ก	ศูนย์พัฒนาเด็กเล็ก สังกัดองค์การบริหาร ส่วนตำบลคงขวาง	-	200,000	-	200,000	-	2	เสริมทักษะในการเรียนรู้ ให้แก่เด็กเล็ก	กอง การศึกษาฯ
2	ปรับปรุงภูมิทัศน์ศูนย์พัฒนา เด็กเล็ก สังกัด อบต.คงขวาง ตำบลคงขวาง	เพื่อปรับปรุงทัศนทัศน์พัฒนาเด็ก เล็กให้มีความสวยงาม	ศูนย์พัฒนาเด็กเล็ก สังกัดองค์การบริหาร ส่วนตำบลคงขวาง	-	-	200,000	-	200,000	2	เพื่อปรับปรุงภูมิทัศน์ให้ ให้เหมาะสมกับการเรียนของ เด็กอนุบาลและปฐมวัย	กอง การศึกษาฯ
3	สอบธรรมศึกษา โรงเรียนบ้านคงขวาง ตำบลคงขวาง	เพื่อเสริมความรู้ทางพุทธศาสนา ให้แก่เด็กนักเรียน โรงเรียนบ้านคงขวาง	นักเรียนโรงเรียน บ้านคงขวาง ตำบลคงขวาง	30,000	30,000	30,000	30,000	30,000	200 คน	นักเรียนมีความรู้ทาง พุทธศาสนามากยิ่งขึ้น	กอง การศึกษาฯ
4	งานวันเด็กแห่งชาติ องค์การบริหารส่วนตำบลคงขวาง	เพื่อเป็นงบประมาณในการ จัดงานวันเด็กแห่งชาติ	จัดกิจกรรมวันเด็ก แห่งชาติ	150,000	150,000	150,000	150,000	150,000	1 ครั้ง	มีงบประมาณในการ จัดงานวันเด็กแห่งชาติ	กอง การศึกษาฯ
5	อบรมเพื่อต่อต้านยาเสพติด ในเด็กนักเรียน โรงเรียนบ้านคงขวาง	เพื่อให้เด็กนักเรียน ในเขตพื้นที่มีความรู้เท่าทัน พิษภัยของยาเสพติด	นักเรียนชั้นประถม ศึกษา โรงเรียนบ้าน คงขวาง	30,000	30,000	30,000	30,000	30,000	100 คน	นักเรียนชั้นประถม ในเขตพื้นที่มีความรู้เท่าทัน พิษภัยของยาเสพติด	กอง การศึกษาฯ

4. ยุทธศาสตร์การพัฒนาด้านการศึกษา ศาสนา และวัฒนธรรม

4.1 แนวทางการพัฒนาการสร้างความตระหนักและจัดการศึกษาให้มีคุณภาพ และมาตรฐานสากล

ที่	โครงการ	วัตถุประสงค์	เป้าหมาย (ผลผลิตของโครงการ)	งบประมาณและที่มา						ตัวชี้วัด (KPI)	ผลลัพธ์ที่คาดว่าจะได้รับ	หน่วยงาน ที่รับผิดชอบ
				2566 (บาท)	2567 (บาท)	2568 (บาท)	2569 (บาท)	2570 (บาท)				
6	สนับสนุนอาหารเสริม (นม) องค์การบริหารส่วนตำบลดงขวาง อำเภอเมือง จังหวัดนครพนม	เพื่อส่งเสริมให้เด็ก ได้รับสารอาหารครบถ้วน และเพียงพอ	เด็กเล็กและนักเรียนในสังกัด ศพด.และโรงเรียนในเขต ตำบลดงขวาง	3,000,000	3,000,000	3,000,000	3,000,000	3,000,000	800 คน	ส่งเสริมให้เด็กได้รับสารอาหารครบถ้วน และเพียงพอ	กองการศึกษา	
7	สนับสนุนอาหารกลางวัน องค์การบริหารส่วนตำบลดงขวาง อำเภอเมือง จังหวัดนครพนม	เพื่อส่งเสริมให้เด็ก ได้รับประทานอาหารครบถ้วน ตามหลักโภชนาการ	เด็กเล็กและนักเรียนในสังกัด ศพด.และโรงเรียนในเขต ตำบลดงขวาง	3,000,000	3,000,000	3,000,000	3,000,000	3,000,000	800 คน	ส่งเสริมให้เด็กได้รับประทานอาหารครบถ้วน ตามหลักโภชนาการ	กองการศึกษา	
8	สนับสนุนโครงการโรงเรียนบ้านดงต้อง, โรงเรียนบ้านนาออกควาย, โรงเรียนบ้านกอกไฮ ตำบลดงขวาง	เพื่อสนับสนุนกิจกรรมนักเรียนในโรงเรียนในพื้นที่	เด็กเล็กและนักเรียนในสังกัด ศพด.และโรงเรียนในเขต ตำบลดงขวาง	200,000	200,000	200,000	200,000	200,000	3 แห่ง	เพื่อสนับสนุนกิจกรรมนักเรียนในโรงเรียนในพื้นที่	กองการศึกษา	
9	โครงการสนามเด็กเล่นกลางแจ้ง พร้อมเครื่องเล่น ศูนย์พัฒนาเด็กเล็ก อบต.ดงขวาง	เพื่อให้เด็กเล็กมีกิจกรรมการออกกำลังกายและเพิ่มพัฒนาการการเรียนรู้ของเด็กเล็ก	เด็กเล็กและนักเรียนในสังกัด ศพด	-	-	200,000	-	-	1 แห่ง	เด็กเล็กมีกิจกรรมการออกกำลังกายและเพิ่มพัฒนาการการเรียนรู้ของเด็กเล็ก	กองการศึกษา	
10	โครงการสนามเด็กเล่นกลางแจ้ง พร้อมจัดซื้อเครื่องเล่น ศูนย์พัฒนาเด็กเล็ก บ้านดงขวาง	เพื่อให้เด็กเล็กมีกิจกรรมการออกกำลังกายและเพิ่มพัฒนาการการเรียนรู้ของเด็กเล็ก	เด็กเล็กและนักเรียนในสังกัด ศพด	200,000	-	-	-	200,000	1 แห่ง	เด็กเล็กมีกิจกรรมการออกกำลังกายและเพิ่มพัฒนาการการเรียนรู้ของเด็กเล็ก	กองการศึกษา	
11	โครงการปรับปรุงสนามเด็กเล่น	เพื่อพัฒนาสถานที่และปรับปรุงภูมิทัศน์ให้เป็นแหล่งเรียนรู้ในโรงเรียน	เด็กปฐมวัยมีพัฒนาการในการเรียนรู้ มีสนามเด็กเล่นปลอดภัย	30,000	20,000	-	-	-	1 ครั้ง	พัฒนาสถานที่และปรับปรุงภูมิทัศน์ให้เป็นแหล่งเรียนรู้ในโรงเรียน	โรงเรียนบ้านนาออกควาย	

4. ยุทธศาสตร์การพัฒนาทางด้านการศึกษา ศาสนา และวัฒนธรรม

4.1 แนวทางการพัฒนาการศึกษาระดับมัธยมศึกษา และมาตรฐานสากล

ที่	โครงการ	วัตถุประสงค์	เป้าหมาย (ผลผลิตของโครงการ)	งบประมาณและที่มา					ตัวชี้วัด (KPI)	ผลลัพธ์ที่คาดว่าจะได้รับ	หน่วยงาน ที่รับผิดชอบ
				2566 (บาท)	2567 (บาท)	2568 (บาท)	2569 (บาท)	2570 (บาท)			
12	โครงการจ้างวิทยากรสอนวิชาชีพ	เพื่อให้ความรู้แก่นักเรียนในด้านอาชีพต่างๆ และให้มีประสบการณ์ตรงจากวิทยากร	นักเรียนมัธยมได้เรียนรู้จากวิทยากรและประสบการณ์ตรง	20,000	20,000	20,000	20,000	20,000	1 ครั้ง	นักเรียนมีความรู้ในด้านอาชีพต่างๆ และมีประสบการณ์ตรงจากวิทยากร	โรงเรียนบ้านนาคอกควาย
13	ปรับปรุงสภาพแวดล้อมและปรับภูมิทัศน์ในโรงเรียน	เพื่อปรับปรุงสภาพแวดล้อมและปรับภูมิทัศน์ในโรงเรียนให้มีความสวยงามและมีบรรยากาศที่เอื้อต่อการเรียนการสอน	ปรับปรุงภูมิทัศน์ซ่อมแซม ปรับปรุงอาคารเรียน	50,000	50,000	50,000	50,000	50,000	1 ครั้ง	เพื่อปรับปรุงสภาพแวดล้อมและปรับภูมิทัศน์ในโรงเรียนให้มีความสวยงาม	โรงเรียนบ้านนาคอกควาย
14	อบรมและจัดการแข่งขันหุ่นยนต์	เพื่อไม่มีการอบรมหุ่นยนต์และการจัดการแข่งขัน	โรงเรียนนำนักเรียนในตำบลลงแข่งเข้าร่วมกิจกรรม 100%	10,000	10,000	10,000	10,000	10,000	1 ครั้ง	มีการอบรมหุ่นยนต์และการจัดการแข่งขัน	โรงเรียนบ้านดงตอง (ดงขวางราษฎร์บำรุง)
15	อบรมและจัดการแข่งขันนักบินน้อย สพฐ.	เพื่อไม่มีการอบรมและจัดการแข่งขันนักบินน้อย	โรงเรียนนำนักเรียนในตำบลลงแข่งเข้าร่วมกิจกรรม 100%	10,000	10,000	10,000	10,000	10,000	1 ครั้ง	มีการอบรมและจัดการแข่งขันนักบินน้อย	โรงเรียนบ้านดงตอง (ดงขวางราษฎร์บำรุง)
16	โครงการกีฬาเยาวชนด้านกายาเสพติด	-ฟุตบอล 7 คน - บอลเลย์บอล - ตะกร้อ	นักเรียนนำนักเรียนในตำบลลงแข่งเข้าร่วมกิจกรรม 100%	10,000	10,000	10,000	10,000	10,000	1 ครั้ง	นักเรียนมีร่างกายแข็งแรงปลอดภัยจากยาเสพติด	โรงเรียนบ้านดงตอง (ดงขวางราษฎร์บำรุง)
17	โครงการเกษตรพอเพียง	-กิจกรรมปลูกผักปลอดสารพิษ -กิจกรรมเลี้ยงปลาในบ่อซีเมนต์ -กิจกรรมเลี้ยงกบ	นักเรียนในโรงเรียนบ้านนาคอกไฮ ร้อยละ 90 ได้ความรู้ในการจัดโครงการ	20,000	20,000	20,000	20,000	20,000	1 ครั้ง	นักเรียนมีความรู้ในกิจกรรมและเป็นแหล่งเรียนรู้ตามปรัชญาเศรษฐกิจพอเพียง	โรงเรียนบ้านนาคอกไฮ

4. ยุทธศาสตร์การพัฒนาด้านการศึกษา ศาสนา และวัฒนธรรม

4.1 แนวทางการพัฒนาการก่อสร้างและการจัดการศึกษาให้มีคุณภาพ และมาตรฐานสากล

ที่	โครงการ	วัตถุประสงค์	เป้าหมาย (ผลผลิตของโครงการ)	งบประมาณและที่มา					ตัวชี้วัด (KPI)	ผลลัพธ์ที่คาดว่าจะได้รับ	หน่วยงาน ที่รับผิดชอบ
				2566 (บาท)	2567 (บาท)	2568 (บาท)	2569 (บาท)	2570 (บาท)			
18	โครงการเพาะเห็ดฟำในโรงเรียน	เพื่อให้เด็กเรียนในโรงเรียนมีความรู้สามารถเพาะเห็ดฟำได้ และสามารถต่อยอดในการประกอบอาชีพได้	1.สร้างโรงเรียนเพาะเห็ด 2.นักเรียนชั้น ป.1-ป.6 มีความรู้ในการเพาะเห็ด	15,000	15,000	15,000	15,000	15,000	1 ครั้ง	นักเรียนในโรงเรียนมีความรู้สามารถเพาะเห็ดฟำได้และสามารถต่อยอดในการประกอบอาชีพได้	โรงเรียนบ้านกักโฮ
19	โครงการสร้างอาชีพให้นักเรียน -กิจกรรมผูกผ้า -กิจกรรมทำขนมไทย/พินบ้าน	เพื่อให้เด็กมีความรู้และทักษะในการอาชีพและสามารถนำไปปรับใช้ในชีวิตประจำวันได้และสนับสนุนอาหารกลางวันในโรงเรียน	นักเรียนมีความรู้เกี่ยวกับอาชีพในท้องถิ่นและนักเรียนร้อยละ 80 สามารถนำความรู้ไปปรับใช้ใน ชีวิตประจำวันได้	-	15,000	-	15,000	-	1 ครั้ง	นักเรียนมีความรู้และทักษะในการอาชีพและสามารถนำไปปรับใช้ในชีวิตประจำวันได้และสนับสนุนอาหารกลางวันในโรงเรียน	โรงเรียนบ้านกักโฮ
20	โครงการเลี้ยงไก่พื้นเมือง	เพื่อให้เด็กมีความรู้ในการเลี้ยงไก่และสามารถนำไปปรับใช้ในชีวิตประจำวันได้	1.สร้างโรงเรียนเลี้ยงไก่ 2.โรงเรียนทุกคนสามารถเลี้ยงไก่พื้นเมืองและเป็นตามจุดหมาย 100 %	15,000	-	15,000	-	15,000	1 ครั้ง	นักเรียนมีความรู้ในการเลี้ยงไก่และสามารถนำไปปรับใช้ในชีวิตประจำวันได้	โรงเรียนบ้านกักโฮ
21	โครงการศิลปะพื้นบ้านและผลิตสื่อปฐมวัย	1.เพื่อส่งเสริมให้เด็กปฐมวัยมีพัฒนาการสร้างสรรค์และผลิตสื่อปฐมวัย 2.เพื่อพัฒนาการเรียนการสอนเด็กปฐมวัย	1.นักเรียนและบุคลากรสามารถผลิตสื่อตามประเภทสื่อทั้ง 4 ด้าน 2.ครูและนักเรียนสามารถผลิตสื่อ	15,000	-	15,000	-	15,000	1 ครั้ง	1.เพื่อส่งเสริมให้เด็กปฐมวัยมีพัฒนาการสร้างสรรค์และผลิตสื่อปฐมวัย 2.เพื่อพัฒนาการเรียนการสอนเด็กปฐมวัย	โรงเรียนบ้านกักโฮ

4. ยุทธศาสตร์การพัฒนาด้านการศึกษา ศาสนา และวัฒนธรรม

4.1 แนวทางการพัฒนาการศึกษาระดับปฐมวัย และมาตรฐานสากล

ที่	โครงการ	วัตถุประสงค์	เป้าหมาย (ผลผลิตของโครงการ)	งบประมาณและที่มา					ตัวชี้วัด (KPI)	ผลลัพธ์ที่คาดว่าจะได้รับ	หน่วยงาน ที่รับผิดชอบ
				2566 (บาท)	2567 (บาท)	2568 (บาท)	2569 (บาท)	2570 (บาท)			
22	โครงการสนับสนุนค่าใช้จ่ายการบริหารสถานศึกษา	เพื่อจัดหาวัสดุครุภัณฑ์และสื่อที่จำเป็นให้ครบตามที่ต้องการ - เพื่อสนับสนุนการจัด ประสบการณ์การเรียนรู้ให้ เหมาะสมและมีประสิทธิภาพ	เด็กปฐมวัยศูนย์พัฒนา เด็กเล็กบ้านดงขวาง ,เด็กปฐมวัยศูนย์พัฒนา เด็กเล็ก อบต.ดงขวาง	100,000	100,000	100,000	100,000	100,000	1 ครั้ง	- มีวัสดุ ครุภัณฑ์ และสื่อที่ จำเป็นได้ครบตามที่ต้องการ - มีการจัดประสบการณ์ การเรียนรู้ให้เหมาะสม และมีประสิทธิภาพ	ศพด.บ้าน ดงขวาง, ศพด.อบต. ดงขวาง, กอง การศึกษา
23	โครงการจัดหาเครื่องเล่นพัฒนาการเด็ก	- เพื่อส่งเสริมพัฒนาการ ทางด้านร่างกายของเด็ก ปฐมวัย	เด็กปฐมวัยศูนย์พัฒนา เด็กเล็กบ้านดงขวาง ,เด็กปฐมวัยศูนย์พัฒนา เด็กเล็ก อบต.ดงขวาง	200,000	200,000	200,000	200,000	200,000	1 ครั้ง	- เด็กมีพัฒนาการทางด้าน ร่างกายที่แข็งแรง - เด็กมีพัฒนาการทางด้าน อารมณ์ – จิตใจ ที่เบิกบาน สดใส ร่าเริง	กอง การศึกษา ศาสนาและ วัฒนธรรม
24	โครงการสานสัมพันธ์ส่งเสริมพัฒนาการเด็กปฐมวัย	- เพื่อให้เด็กมีความภาคภูมิใจ - เพื่อให้เด็กได้ร่วมกิจกรรมกับ ผู้อื่น	เด็กปฐมวัยศูนย์พัฒนา เด็กเล็กบ้านดงขวาง ,เด็กปฐมวัยศูนย์พัฒนา เด็กเล็ก อบต.ดงขวาง	10,000	10,000	10,000	10,000	10,000	1 ครั้ง	-เด็กมีความภาคภูมิใจใน ตนเอง -เพื่อให้เด็กได้ร่วมกิจกรรม กับผู้อื่น	กอง การศึกษา ศาสนาและ วัฒนธรรม
25	โครงการศึกษาแหล่งเรียนรู้นอก ห้องเรียน	-เพื่อให้เด็กได้เรียนรู้ภูมิ ปัญญาท้องถิ่น -เพื่อให้เด็กได้รับ ประสบการณ์ตรง -เพื่อเป็นการจัดการเรียนรู้โดย เน้นผู้เรียนเป็นสำคัญ	เด็กปฐมวัยศูนย์พัฒนา เด็กเล็กบ้านดงขวาง ,เด็กปฐมวัยศูนย์พัฒนา เด็กเล็ก อบต.ดงขวาง	-	-	-	-	-	1 ครั้ง	-เด็กได้เรียนรู้ภูมิปัญญา ท้องถิ่น -เด็กได้รับประสบการณ์ -เด็กได้เรียนรู้ด้วยตัวเอง -เพื่อให้เด็กได้ร่วมกิจกรรม กับผู้อื่น	กอง การศึกษา ศาสนาและ วัฒนธรรม

4. ยุทธศาสตร์การพัฒนาด้านการศึกษา ศาสนา และวัฒนธรรม

4.1 แนวทางการพัฒนาการศึกษาให้มีคุณภาพ และมาตรฐานสากล

ที่	โครงการ	วัตถุประสงค์	เป้าหมาย (ผลผลิตของโครงการ)	งบประมาณและที่มา					ตัวชี้วัด (KPI)	ผลลัพธ์ที่คาดว่าจะได้รับ	หน่วยงาน ที่รับผิดชอบ
				2566 (บาท)	2567 (บาท)	2568 (บาท)	2569 (บาท)	2570 (บาท)			
26	โครงการส่งเสริมพัฒนาการเด็กปฐมวัย	- เพื่อให้เด็กมีพัฒนาการที่เหมาะสมกับวัย - เพื่อให้เด็กกล้าแสดงออก	เด็กปฐมวัยศูนย์พัฒนาเด็กเล็กบ้านดงขวาง, เด็กปฐมวัยศูนย์พัฒนาเด็กเล็ก อบต.ดงขวาง	10,000	10,000	10,000	10,000	10,000	1 ครั้ง	-เด็กมีความภาคภูมิใจในตนเอง -เพื่อให้เด็กได้ร่วมกิจกรรมกับผู้อื่น	ศพท.บ้านดงขวาง, ศพท.อบต.ดงขวาง, กองการศึกษา ศาสนาและวัฒนธรรม
27	โครงการสนับสนุนค่าใช้จ่ายการศึกษา -ค่าหนังสือเรียน (เด็กเล็ก 3-5 ปี)	- เพื่อให้เด็กได้พัฒนากล้ามเนื้อมือ - เพื่อให้เด็กมีความพร้อมในการเรียนรู้ในระดับปฐมวัย	เด็กปฐมวัยศูนย์พัฒนาเด็กเล็กบ้านดงขวาง, เด็กปฐมวัยศูนย์พัฒนาเด็กเล็ก อบต.ดงขวาง จำนวน 100 คน	30,000	30,000	30,000	30,000	30,000	1 ครั้ง	-เด็กได้พัฒนากล้ามเนื้อมือ -เด็กมีความพร้อมในการเรียนรู้ในระดับปฐมวัย	ศพท.บ้านดงขวาง, ศพท.อบต.ดงขวาง, กองการศึกษา ศาสนาและวัฒนธรรม
28	โครงการสนับสนุนค่าใช้จ่ายการศึกษา -ค่าเครื่องแบบนักเรียน (เด็กเล็ก 3-5 ปี)	- เพื่อให้เด็กปฐมวัยได้แต่งกายเครื่องแบบนักเรียน - เพื่อความเป็นระเบียบของสถานศึกษา	เด็กปฐมวัยศูนย์พัฒนาเด็กเล็กบ้านดงขวาง, เด็กปฐมวัยศูนย์พัฒนาเด็กเล็ก อบต.ดงขวาง จำนวน 100 คน	20,000	20,000	20,000	20,000	20,000	1 ครั้ง	- เด็กปฐมวัยได้แต่งกายเครื่องแบบนักเรียน - สถานศึกษามีระเบียบการแต่งกายของเด็ก	ศพท.บ้านดงขวาง, ศพท.อบต.ดงขวาง, กองการศึกษา ศาสนาและวัฒนธรรม

4. ยุทธศาสตร์การพัฒนาด้านการศึกษา ศาสนา และวัฒนธรรม

4.1 แนวทางการพัฒนาการสร้างความเข้มแข็งและบริหารจัดการศึกษาให้มีคุณภาพ และมาตรฐานสากล

ที่	โครงการ	วัตถุประสงค์	เป้าหมาย (ผลผลิตของโครงการ)	งบประมาณและที่มา					ตัวชี้วัด (KPI)	ผลลัพธ์ที่คาดว่าจะได้รับ	หน่วยงาน ที่รับผิดชอบ
				2566 (บาท)	2567 (บาท)	2568 (บาท)	2569 (บาท)	2570 (บาท)			
29	โครงการสนับสนุนค่าใช้จ่ายการบริหารสถานศึกษา -ค่าอุปกรณ์การเรียน (เด็กเล็ก 3-5 ปี)	- เพื่อให้เด็กมีอุปกรณ์การเรียนที่เหมาะสมกับวัย -เพื่อให้เด็กมีพัฒนาการที่ดี	เด็กปฐมวัยศูนย์พัฒนาเด็กเล็กบ้านดงขวาง,เด็กปฐมวัยศูนย์พัฒนาเด็กเล็ก อบต.ดงขวาง จำนวน 100 คน	20,000	20,000	20,000	20,000	20,000	1 ครั้ง	- เด็กมีอุปกรณ์การเรียนที่เหมาะสมกับวัย -เด็กมีพัฒนาการที่ดี	ศพด.บ้านดงขวาง, ศพด.อบต.ดงขวาง, กองการศึกษา ศาสนาและวัฒนธรรม
30	โครงการสนับสนุนค่าใช้จ่ายการบริหารสถานศึกษา -ค่ากิจกรรมพัฒนาผู้เรียน (เด็กเล็ก 3-5 ปี)	- เพื่อให้เด็กปฐมวัยมีพัฒนาที่ดี - เพื่อให้เด็กกล้าแสดงออก	เด็กปฐมวัยศูนย์พัฒนาเด็กเล็กบ้านดงขวาง,เด็กปฐมวัยศูนย์พัฒนาเด็กเล็ก อบต.ดงขวาง จำนวน 100 คน	43,000	43,000	43,000	43,000	43,000	1 ครั้ง	- เด็กปฐมวัยได้แต่งกายเครื่องแบบนักเรียน - สถานศึกษามีระเบียบการแต่งกายของเด็ก	ศพด.บ้านดงขวาง, ศพด.อบต.ดงขวาง, กองการศึกษา ศาสนาและวัฒนธรรม
31	โครงการวันขึ้นปีใหม่	- เพื่อส่งเสริมให้เด็กได้ทำกิจกรรมร่วมกัน - เพื่อให้เด็กรู้จักการแลกเปลี่ยนของขวัญกัน -เพื่อให้เด็กรู้จักการอดทน รอคอย	ครูผู้ดูแลเด็ก, เด็กปฐมวัยศูนย์พัฒนาเด็กเล็กบ้านดงขวาง,เด็กปฐมวัยศูนย์พัฒนาเด็กเล็ก อบต.ดงขวาง	-	-	-	-	-	1 ครั้ง	- เด็กได้ทำกิจกรรมร่วมกัน - เด็กรู้จักการแลกเปลี่ยนของขวัญกัน - เด็กรู้จักการอดทน รอคอย	ศพด.บ้านดงขวาง, ศพด.อบต.ดงขวาง, กองการศึกษา ศาสนาและวัฒนธรรม

4. ยุทธศาสตร์การพัฒนาด้านการศึกษา ศาสนา และวัฒนธรรม

4.1 แนวทางการพัฒนาการสร้างความเข้มแข็งและบริหารจัดการศึกษาให้มีคุณภาพ และมาตรฐานสากล

ที่	โครงการ	วัตถุประสงค์	เป้าหมาย (ผลผลิตของโครงการ)	งบประมาณและที่มา					ตัวชี้วัด (KPI)	ผลลัพธ์ที่คาดว่าจะได้รับ	หน่วยงาน ที่รับผิดชอบ
				2566 (บาท)	2567 (บาท)	2568 (บาท)	2569 (บาท)	2570 (บาท)			
32	โครงการวันแม่แห่งชาติ	<ul style="list-style-type: none"> - เพื่อให้เด็กได้แสดงความรักต่อแม่ผู้มีพระคุณ - เพื่อปลุกฝังให้เด็กมีความกตัญญูต่อบุคคลที่ตนรัก - เพื่อให้แม่ได้แสดงความรักความผูกพันระหว่างแม่กับลูก 	<p>ผู้ปกครอง, เด็กปฐมวัยศูนย์พัฒนาเด็กเล็กบ้านดงขวาง,เด็กปฐมวัยศูนย์พัฒนาเด็กเล็ก อบต.ดงขวาง</p>	-	-	-	-	2570 (บาท)	<ul style="list-style-type: none"> - เด็กได้แสดงความรักต่อแม่ผู้มีพระคุณ - เด็กมีความกตัญญูต่อบุคคลที่ตนรัก - แม่แสดงความรัก ความผูกพัน กับลูก 	ศพด.บ้านดงขวาง, ศพด.อบต.ดงขวาง, กองการศึกษา ศาสนาและวัฒนธรรม	
33	โครงการวันลอยกระทง	<ul style="list-style-type: none"> - เพื่อให้เด็กได้รู้จักและสืบสานขนบธรรมเนียมประเพณีลอยกระทง - เพื่อให้เด็กได้รู้จักวัสดุ อุปกรณ์ที่ใช้ทำกระทง 	<p>ครูผู้ดูแลเด็ก, เด็กปฐมวัยศูนย์พัฒนาเด็กเล็กบ้านดงขวาง,เด็กปฐมวัยศูนย์พัฒนาเด็กเล็ก อบต.ดงขวาง</p>	-	-	-	-	-	<ul style="list-style-type: none"> - เด็กได้รู้จักและสืบสานขนบธรรมเนียมประเพณีลอยกระทง - เด็กได้รู้จักวัสดุ อุปกรณ์ที่ใช้ทำกระทง 	ศพด.บ้านดงขวาง, ศพด.อบต.ดงขวาง, กองการศึกษา ศาสนาและวัฒนธรรม	
34	โครงการอาหารกลางวัน	<ul style="list-style-type: none"> - เพื่อให้เด็กได้รับประทานอาหารที่สะอาด และปลอดภัยถูกหลักสุขอนามัย - เพื่อให้เด็กได้รับสารอาหารที่มีประโยชน์และเพียงพอต่อความต้องการของร่างกายทุกคน 	<p>เด็กปฐมวัยศูนย์พัฒนาเด็กเล็กบ้านดงขวาง,เด็กปฐมวัยศูนย์พัฒนาเด็กเล็ก อบต.ดงขวาง</p>	500,000	500,000	500,000	500,000	500,000	<ul style="list-style-type: none"> - เด็กได้รับประทานอาหารที่สะอาด และปลอดภัยถูกหลักสุขอนามัย - เด็กได้รับสารอาหารที่มีประโยชน์และเพียงพอต่อความต้องการของร่างกายทุกคน 	ศพด.บ้านดงขวาง, ศพด.อบต.ดงขวาง, กองการศึกษา ศาสนาและวัฒนธรรม	

4. ยุทธศาสตร์การพัฒนาด้านการศึกษา ศาสนา และวัฒนธรรม

4.1 แนวทางการพัฒนาการสร้างความเข้มแข็งคุณภาพ และมาตรฐานสากล

ที่	โครงการ	วัตถุประสงค์	เป้าหมาย (ผลผลิตของโครงการ)	งบประมาณและที่มา					ตัวชี้วัด (KPI)	ผลลัพธ์ที่คาดว่าจะได้รับ	หน่วยงาน ที่รับผิดชอบ
				2566 (บาท)	2567 (บาท)	2568 (บาท)	2569 (บาท)	2570 (บาท)			
35	โครงการอาหารเสริม (นม)	- เพื่อให้เด็กมีสุขภาพร่างกายเจริญเติบโตตามวัย - เพื่อให้เด็กได้ดื่มนมที่มีประโยชน์ต่อร่างกาย	เด็กปฐมวัยศูนย์พัฒนาเด็กเล็กบ้านดงขวาง, เด็กปฐมวัยศูนย์พัฒนาเด็กเล็ก อบต.ดงขวาง	300,000	300,000	300,000	300,000	300,000		- เด็กมีสุขภาพร่างกายเจริญเติบโตตามวัย - เด็กได้ดื่มนมที่มีประโยชน์ต่อร่างกายและสมอง	กองการศึกษา
36	โครงการส่งเสริมสุขภาพและอนามัยเด็กปฐมวัย	- เพื่อให้เด็กมีสุขภาพร่างกายที่สมบูรณ์แข็งแรง - เพื่อให้เด็กมีอนามัยที่ดี	เด็กปฐมวัยศูนย์พัฒนาเด็กเล็กบ้านดงขวาง, เด็กปฐมวัยศูนย์พัฒนาเด็กเล็ก อบต.ดงขวาง	10,000	10,000	10,000	10,000	10,000	1 ครั้ง	- เด็กมีสุขภาพร่างกายที่สมบูรณ์ แข็งแรง - เด็กมีอนามัยที่ดี	ศพด.บ้านดงขวาง, ศพด.อบต.ดงขวาง, กองการศึกษา ศาสนาและวัฒนธรรม
37	โครงการเฝ้าระวัง ป้องกันและควบคุมโรคติดต่อไวรัสโคโรนา 2019 (COVID-19) ในเด็กปฐมวัย	- เพื่อเสริมสร้างความรู้ความเข้าใจเกี่ยวกับโรคและการป้องกันโรค - เพื่อให้เด็กปฐมวัย ครูผู้ดูแลเด็ก มีความตระหนักและเห็นความสำคัญของการมีส่วนร่วมในการควบคุมโรค	ครู, เด็กปฐมวัยศูนย์พัฒนาเด็กเล็กบ้านดงขวาง, เด็กปฐมวัยศูนย์พัฒนาเด็กเล็ก อบต.ดงขวาง	10,000	10,000	10,000	10,000	10,000	1 ครั้ง	- เด็ก ผู้ปกครอง บุคลากร มีความพร้อมในการเผชิญกับการแพร่ระบาดของโรคไวรัสโคโรนา 2019 -เด็ก ผู้ปกครอง บุคลากร มีความรู้ความเข้าใจ และตระหนักในการดูแลตนเอง สามารถป้องกันตนเองจากโรคติดต่อได้	ศพด.บ้านดงขวาง, ศพด.อบต.ดงขวาง, กองการศึกษา ศาสนาและวัฒนธรรม

4. ยุทธศาสตร์การพัฒนาด้านการศึกษา ศาสนา และวัฒนธรรม

4.1 แนวทางการพัฒนาการศึกษามีคุณภาพ และมาตรฐานสากล

ที่	โครงการ	วัตถุประสงค์	เป้าหมาย (ผลผลิตของโครงการ)	งบประมาณและที่มา					ตัวชี้วัด (KPI)	ผลลัพธ์ที่คาดว่าจะได้รับ	หน่วยงาน ที่รับผิดชอบ
				2566 (บาท)	2567 (บาท)	2568 (บาท)	2569 (บาท)	2570 (บาท)			
38	โครงการเฝ้าระวังป้องกันและควบคุมโรคติดต่อในเด็กปฐมวัย	-เพื่อส่งเสริมการดูแลและเฝ้าระวัง สุขภาพเด็กในศูนย์พัฒนาเด็กเล็ก - เพื่อส่งเสริมทักษะการดูแลตนเองที่จำเป็นสำหรับเด็ก	ครู, เด็กปฐมวัยศูนย์พัฒนาเด็กเล็กบ้าน ดงขวาง,เด็กปฐมวัยศูนย์พัฒนาเด็กเล็ก อบต.ดงขวาง	10,000	10,000	10,000	10,000	10,000	1 ครั้ง	- มีการส่งเสริมการดูแลและเฝ้าระวัง สุขภาพเด็กในศูนย์พัฒนาเด็กเล็ก -มีการส่งเสริมทักษะการดูแลตนเองที่จำเป็นสำหรับเด็ก	ศพด.บ้านดงขวาง, ศพด.อบต.ดงขวาง, กองการศึกษา ศาสนาและวัฒนธรรม
39	โครงการปรับภูมิทัศน์ศูนย์พัฒนาเด็กเล็ก	- เพื่อให้ศูนย์พัฒนาเด็กเล็กมีสภาพแวดล้อมภายนอกที่ดีเอื้อต่อการเรียนรู้ - เพื่อให้ศูนย์พัฒนาเด็กเล็กมีลานเอนกประสงค์	เด็กปฐมวัยศูนย์พัฒนาเด็กเล็กบ้านดงขวาง,เด็กปฐมวัยศูนย์พัฒนาเด็กเล็ก อบต.ดงขวาง	200,000	200,000	200,000	200,000	200,000	2 แห่ง	- ศูนย์พัฒนาเด็กเล็กมีสภาพแวดล้อมที่ดี เอื้อต่อการเรียนรู้ - ศูนย์พัฒนาเด็กเล็กมีลานเอนกประสงค์	กองการศึกษา ศาสนาและวัฒนธรรม อบต.ดงขวาง
40	โครงการผลิตสื่อการเรียนการสอน	- เพื่อให้บุคลากรทางการศึกษามีความรู้ความสามารถในการส่งเสริมพัฒนาการเด็ก - เพื่อให้บุคลากรทางการศึกษามีการพัฒนาตนเอง	ครู, เด็กปฐมวัยศูนย์พัฒนาเด็กเล็กบ้าน ดงขวาง,เด็กปฐมวัยศูนย์พัฒนาเด็กเล็ก อบต.ดงขวาง	50,000	50,000	50,000	50,000	50,000	1 ครั้ง	- บุคลากรทางการศึกษามีความรู้ ความสามารถในการส่งเสริมพัฒนาการเด็ก - บุคลากรทางการศึกษามีการพัฒนาตนเอง	ศพด.บ้านดงขวาง, ศพด.อบต.ดงขวาง, กองการศึกษา ศาสนาและวัฒนธรรม

4. ยุทธศาสตร์การพัฒนาด้านการศึกษา ศาสนา และวัฒนธรรม

4.1 แนวทางการพัฒนาการสร้างความเข้มแข็งคุณภาพ และมาตรฐานสากล

ที่	โครงการ	วัตถุประสงค์	เป้าหมาย (ผลผลิตของโครงการ)	งบประมาณและที่มา					ตัวชี้วัด (KPI)	ผลลัพธ์ที่คาดว่าจะได้รับ	หน่วยงาน ที่รับผิดชอบ
				2566 (บาท)	2567 (บาท)	2568 (บาท)	2569 (บาท)	2570 (บาท)			
41	โครงการประเมินคุณภาพผู้เรียน	- เพื่อให้ผู้เรียนมีคุณภาพตามลักษณะที่พึงประสงค์	ครู, เด็กปฐมวัยศูนย์พัฒนาเด็กเล็กบ้าน ดงขวาง,เด็กปฐมวัยศูนย์พัฒนาเด็กเล็ก อบต.ดงขวาง	-	-	-	-	-	1 ครั้ง	- ผู้เรียนมีคุณภาพตามลักษณะที่พึงประสงค์	ศพต.บ้านดงขวาง, ศพต.อบต.ดงขวาง, กองการศึกษา ศาสนาและวัฒนธรรม
42	โครงการเยี่ยมบ้านสามัคคี	- เพื่อให้ครูผู้ดูแลเด็กได้พบปะกับผู้ปกครอง - เพื่อให้ครูผู้ดูแลเด็กได้เห็นสภาพความเป็นอยู่ของเด็กและผู้ปกครอง	ผู้ปกครอง, เด็กปฐมวัยศูนย์พัฒนาเด็กเล็กบ้านดงขวาง, เด็กปฐมวัยศูนย์พัฒนาเด็กเล็ก อบต.ดงขวาง	-	-	-	-	-	1 ครั้ง	- ครูผู้ดูแลเด็กได้พบปะกับผู้ปกครอง - ครูผู้ดูแลเด็กได้เห็นสภาพความเป็นอยู่ของเด็กและผู้ปกครอง	กองการศึกษา ศาสนาและวัฒนธรรม อบต.ดงขวาง
43	โครงการประชุมผู้ปกครองเด็กนักเรียนและคณะกรรมการศูนย์พัฒนาเด็กเล็ก	- เพื่อให้ผู้ปกครอง และคณะกรรมการศูนย์ฯได้มีส่วนร่วมในการพัฒนาศูนย์ฯ - เพื่อให้ผู้ปกครอง และคณะกรรมการศูนย์ฯได้ทราบการดำเนินงานของศูนย์พัฒนาเด็กเล็ก	ครู, ผู้ปกครอง, เด็กปฐมวัยศูนย์พัฒนาเด็กเล็กบ้าน ดงขวาง,เด็กปฐมวัยศูนย์พัฒนาเด็กเล็ก อบต.ดงขวาง	20,000	20,000	20,000	20,000	20,000	1 ครั้ง	- ผู้ปกครอง และคณะกรรมการศูนย์ฯมีส่วนร่วมในการพัฒนาศูนย์ฯ - ผู้ปกครอง และคณะกรรมการศูนย์ฯได้ทราบการดำเนินงานของศูนย์พัฒนาเด็กเล็ก	ศพต.บ้านดงขวาง, ศพต.อบต.ดงขวาง, กองการศึกษา ศาสนาและวัฒนธรรม

4. ยุทธศาสตร์การพัฒนาด้านการศึกษา ศาสนา และวัฒนธรรม
4.2 แนวทางการพัฒนาด้านการศึกษาและวัฒนธรรม

ที่	โครงการ	วัตถุประสงค์	เป้าหมาย (ผลผลิตของโครงการ)	งบประมาณและที่มา					ตัวชี้วัด (KPI)	ผลลัพธ์ที่คาดว่าจะได้รับ	หน่วยงาน ที่รับผิดชอบ
				2566 (บาท)	2567 (บาท)	2568 (บาท)	2569 (บาท)	2570 (บาท)			
1	ส่งเสริมประเพณีไหลเรือไฟ ตำบลดงขวาง อำเภอเมือง จังหวัดนครพนม	เพื่อส่งเสริมและอนุรักษ์วิถีซึ่ง ประเพณีอันดีงาม อันดีงาม	สนับสนุนงบประมาณ ให้ออปท.ที่เป็นหน่วย งานหลัก	100,000	100,000	100,000	100,000	100,000	1 ครั้ง	ส่งเสริมและอนุรักษ์วิถีซึ่ง ประเพณีอันดีงาม	กอง การศึกษาฯ
2	ส่งเสริมการจัดประเพณีวันสงกรานต์ ตำบลดงขวาง อำเภอเมือง จังหวัดนครพนม	เพื่ออนุรักษ์วิถีซึ่ง ประเพณีอันดีงาม	จัดกิจกรรม ประเพณีวันสงกรานต์	100,000	100,000	100,000	100,000	100,000	1 ครั้ง	ส่งเสริมและอนุรักษ์วิถีซึ่ง ประเพณีอันดีงาม	กอง การศึกษาฯ
3	ส่งเสริมการจัดประเพณีวันเข้าพรรษา ตำบลดงขวาง อำเภอเมือง จังหวัดนครพนม	เพื่ออนุรักษ์วิถีซึ่ง ประเพณีอันดีงาม	สนับสนุนกิจกรรม ประเพณีวันเข้าพรรษา	100,000	100,000	100,000	100,000	100,000	1 ครั้ง	ส่งเสริมและอนุรักษ์วิถีซึ่ง ประเพณีอันดีงาม	กอง การศึกษาฯ
4	ส่งเสริมการจัดประเพณีขึ้นปีใหม่ ตำบลดงขวาง อำเภอเมือง จังหวัดนครพนม	เพื่ออนุรักษ์วิถีซึ่ง ประเพณีอันดีงาม	จัดกิจกรรม ประเพณีขึ้นปีใหม่	100,000	100,000	100,000	100,000	100,000	1 ครั้ง	ส่งเสริมและอนุรักษ์วิถีซึ่ง ประเพณีอันดีงาม	กอง การศึกษาฯ
5	ส่งเสริมงานประเพณีวันลอยกระทง ตำบลดงขวาง อำเภอเมือง จังหวัดนครพนม	เพื่ออนุรักษ์วิถีซึ่ง ประเพณีอันดีงาม	จัดกิจกรรม ประเพณีวันลอยกระทง	50,000	50,000	50,000	50,000	50,000	1 ครั้ง	ส่งเสริมและอนุรักษ์วิถีซึ่ง ประเพณีอันดีงาม	กอง การศึกษาฯ
6	ส่งเสริมงานประเพณีแข่งเรือ ตำบลดงขวาง อำเภอเมือง จังหวัดนครพนม	เพื่ออนุรักษ์วิถีซึ่ง ประเพณีอันดีงาม	จัดกิจกรรม ประเพณีแข่งเรือ	600,000	600,000	600,000	600,000	600,000	1 ครั้ง	ส่งเสริมและอนุรักษ์วิถีซึ่ง ประเพณีอันดีงาม	กอง การศึกษาฯ
7	อุดหนุนสภาวัฒนธรรม วันรวมชนเผ่า อำเภอเมือง จังหวัดนครพนม	เพื่อส่งเสริมและอนุรักษ์วิถีซึ่ง ประเพณีอันดีงาม อันดีงาม	สนับสนุนงบประมาณ ให้ออปท.ที่เป็นหน่วย งานหลัก	100,000	100,000	100,000	100,000	100,000	1 ครั้ง	ส่งเสริมและอนุรักษ์วิถีซึ่ง ประเพณีอันดีงาม	กอง การศึกษาฯ
8	ส่งเสริมกิจกรรมวันสำคัญทาง ศาสนา ตำบลดงขวาง	เพื่ออนุรักษ์วิถีซึ่ง ประเพณีอันดีงาม	สนับสนุนส่งเสริม กิจกรรมวันสำคัญ ทางศาสนา	100,000	100,000	100,000	100,000	100,000	5 ครั้ง	สนับสนุนส่งเสริม กิจกรรมวันสำคัญ ทางศาสนา	กอง การศึกษาฯ

4. ยุทธศาสตร์การพัฒนาด้านการศึกษา ศาสนา และวัฒนธรรม

4.3 แนวทางการพัฒนาด้านกีฬา

ที่	โครงการ	วัตถุประสงค์	เป้าหมาย (ผลผลิตของโครงการ)	งบประมาณและที่มา					ตัวชี้วัด (KPI)	ผลลัพธ์ที่คาดว่าจะได้รับ	หน่วยงาน ที่รับผิดชอบ
				2566 (บาท)	2567 (บาท)	2568 (บาท)	2569 (บาท)	2570 (บาท)			
1	โครงการติดตั้งสปอร์ตไลท์บริเวณสนามกีฬาหมู่ที่ 1- 11	เพื่อให้มีอุปกรณ์กีฬาและเครื่องออกกำลังกายเพียงพอ	ติดตั้งสปอร์ตไลท์	150,000	150,000	150,000	150,000	150,000	11 หมู่	เด็ก เยาวชนและประชาชน ใช้เวลาวางให้เกิดประโยชน์	สำนักปลัด
2	โครงการกีฬาต่อต้านยาเสพติดตำบลดงขวาง	ตระหนักถึงประโยชน์ในการออกกำลังกายและใช้เวลาวางให้เกิดประโยชน์	ตำบลดงขวาง	200,000	200,000	200,000	200,000	200,000	1 ครั้ง	ใช้เวลาวางในการเล่นกีฬา การศึกษา ฯ	การศึกษา ฯ

4. ยุทธศาสตร์การพัฒนาด้านการศึกษา ศาสนา และวัฒนธรรม

4.4 แนวทางการพัฒนาสู่ประชาคมอาเซียน

ที่	โครงการ	วัตถุประสงค์	เป้าหมาย (ผลผลิตของโครงการ)	งบประมาณและที่มา					ตัวชี้วัด (KPI)	ผลลัพธ์ที่คาดว่าจะได้รับ	หน่วยงาน ที่รับผิดชอบ
				2566 (บาท)	2567 (บาท)	2568 (บาท)	2569 (บาท)	2570 (บาท)			
1	อบรมให้ความรู้เกี่ยวกับประชาคมอาเซียน	เพื่อให้ เด็ก/ เยาวชน/ประชาชนตระหนักถึงความรู้	จัดกิจกรรมอบรมให้ความรู้กับประชาชน	30,000	30,000	30,000	30,000	30,000	110 คน	เด็ก เยาวชนและประชาชน มีความรู้ความเข้าใจมากขึ้น	สำนักปลัด

- ก. ยุทธศาสตร์จังหวัดที่ 4 การพัฒนาสังคมและคุณภาพชีวิตเพื่อสร้างความสุขอย่างยั่งยืน, ยุทธศาสตร์ที่ 5 การรักษาความมั่นคงและความสงบ
 ข. ยุทธศาสตร์ อบท. ในเขตจังหวัด ยุทธศาสตร์ที่ 2 การพัฒนาด้านสังคม, ยุทธศาสตร์ที่ 3 การพัฒนาทางด้านการเมือง – การบริหาร
 5. ยุทธศาสตร์การพัฒนาด้านสังคมและการบริหารจัดการ

5.1 แนวทางการป้องกันและแก้ไขปัญหาเสพติด

ที่	โครงการ	วัตถุประสงค์	เป้าหมาย (ผลผลิตของโครงการ)	งบประมาณและที่มา					ตัวชี้วัด (KPI)	ผลลัพธ์ที่คาดว่าจะได้รับ	หน่วยงาน ที่รับผิดชอบ
				2566 (บาท)	2567 (บาท)	2568 (บาท)	2569 (บาท)	2570 (บาท)			
1	อบรมให้ความรู้ป้องกันภัยยาเสพติด	เพื่อให้ประชาชนในเขตพื้นที่มีความรู้เท่าทันพิษภัยของยาเสพติด	ประชาชนในเขตทั่วไปพื้นที่ตำบลดงขวาง	60,000	60,000	60,000	60,000	60,000	110 คน	ประชาชนตระหนักถึงพิษภัยและร่วมกันสอดส่องดูแลป้องกันภัยยาเสพติด	สำนักงานปัด
2	ก่อสร้างจุดตรวจจุดตรวจยามหมู่บ้าน 1-11	เพื่อให้ประชาชนมีสถานที่รักษาความปลอดภัยและแจ้งร้องการกระทำผิดกฎหมาย	จัดสร้างจุดตรวจจุดตรวจยามในเขตพื้นที่เสี่ยง	-	110,000	-	-	-	11 แห่ง	ประชาชนได้รับความปลอดภัยในชีวิตและทรัพย์สิน	สำนักงานปัด
3	ส่งเสริมการอบรมสมาชิกแจ้งข่าวยาเสพติด	เพื่อให้ความรู้และป้องกันปัญหาเสพติดในพื้นที่ตำบลดงขวาง	พื้นที่ ตำบลดงขวาง	50,000	50,000	50,000	50,000	50,000	50 คน	ให้ความรู้และป้องกันปัญหาเสพติดในพื้นที่ตำบลดงขวาง	สำนักงานปัด
4	อบรมเยาวชนกลุ่มเสี่ยงตำบลดงขวาง อำเภอเมืองจังหวัดนครพนม	เพื่อส่งเสริมให้เยาวชนกลุ่มเสี่ยงได้รับความรู้เกี่ยวกับเพศศึกษาและสื่อลามกต่าง ๆ	จัดกิจกรรมอบรมให้แก่เยาวชนตำบลดงขวาง	20,000	20,000	20,000	20,000	20,000	30 คน	เยาวชนกลุ่มเสี่ยงได้รับความรู้เกี่ยวกับเพศศึกษา	สำนักงานปัด
5	อุดหนุนกลุ่มเยาวชนรักดนตรีตำบลดงขวาง	เพื่อส่งเสริมให้เด็ก เยาวชนในเขตพื้นที่ใช้เวลาว่างให้เกิดประโยชน์ในทางสร้างสรรค์	อุดหนุนงบประมาณกลุ่มเยาวชนรักดนตรีตำบลดงขวาง	50,000	50,000	50,000	50,000	50,000	1 ครั้ง	ส่งเสริมให้เด็ก เยาวชนในเขตพื้นที่ใช้เวลาว่างให้เกิดประโยชน์ในทางสร้างสรรค์	กองการศึกษาฯ

5. ยุทธศาสตร์การพัฒนาระดับสังคมและการบริหารจัดการ

5.2 แนวทางการพัฒนาเด็ก เยาวชน-สตรี

ที่	โครงการ	วัตถุประสงค์	เป้าหมาย (ผลผลิตของโครงการ)	งบประมาณและที่มา					ตัวชี้วัด (KPI)	ผลลัพธ์ที่คาดว่าจะได้รับ	หน่วยงาน ที่รับผิดชอบ
				2566 (บาท)	2567 (บาท)	2568 (บาท)	2569 (บาท)	2570 (บาท)			
1	อุดหนุนสถานเด็กและเยาวชนตำบลคงขวาง	เพื่อส่งเสริมให้เด็ก เยาวชนในเขตพื้นที่ใช้เวลากว่าให้เกิดประโยชน์ในทางสร้างสรรค์	อุดหนุนงบประมาณให้แม่อาสาเด็กและเยาวชนตำบลคงขวาง	80,000	80,000	80,000	80,000	80,000	1 ครั้ง	ส่งเสริมให้เด็ก เยาวชนในเขตพื้นที่ใช้เวลากว่าให้เกิดประโยชน์ในทางสร้างสรรค์	กองการศึกษา ฯ
2	โครงการสร้างครอบครัวอบอุ่นเข้มแข็ง	เพื่อสร้างความรักความเข้าใจในครอบครัว	สมาชิกในครอบครัวได้แก่ พ่อ แม่ จำนวน 100 คน	80,000	80,000	80,000	80,000	80,000	1 ครั้ง	ส่งเสริมให้เด็ก เยาวชนในเขตพื้นที่ใช้เวลากว่าให้เกิดประโยชน์ในทางสร้างสรรค์	กองการศึกษา ฯ
3	อุดหนุนกลุ่มผู้สูงอายุตำบลคงขวางโครงการ ไกลบ้าน ใกล้ใจ ใส่ใจผู้สูงอายุ	เพื่อดูแลผู้สูงอายุและเพื่อให้สอดคล้องกับการพัฒนาตามโครงการสายใยรักแห่งครอบครัว	จัดกิจกรรมกลุ่มผู้สูงอายุตำบลคงขวาง	90,000	90,000	90,000	90,000	90,000	1 ครั้ง	กลุ่มผู้สูงอายุมีความเข้มแข็งยิ่งขึ้น	กองสวัสดิการ
4	อุดหนุนกลุ่มผู้สูงอายุตำบลคงขวางตำบลคงขวาง อำเภอเมืองจังหวัดนครพนม	เพื่อดูแลผู้สูงอายุและเพื่อให้ใช้เวลากว่าให้เกิดประโยชน์	อุดหนุนกิจกรรมกลุ่มผู้สูงอายุตำบลคงขวาง	90,000	90,000	90,000	90,000	90,000	1 ครั้ง	ผู้สูงอายุมีพื้นที่ในการพบปะให้ใช้เวลากว่าให้เกิดประโยชน์	กองสวัสดิการ
5	โครงการโรงเรียนผู้สูงอายุตำบลคงขวาง อำเภอเมืองจังหวัดนครพนม	เพื่อให้ผู้สูงอายุได้ใช้เวลากว่าให้เกิดประโยชน์ในการบริหารจัดการชีวิตหลังเกษียณ	จัดกิจกรรมกลุ่มผู้สูงอายุตำบลคงขวาง	90,000	90,000	90,000	90,000	90,000	1 ครั้ง	ผู้สูงอายุได้ใช้เวลากว่าให้เกิดประโยชน์ในการบริหารจัดการชีวิตหลังเกษียณ	กองสวัสดิการ
6	พัฒนาคุณภาพชีวิตผู้สูงอายุ	เพื่อให้ผู้สูงอายุมีความเข้าใจปรับเปลี่ยนพฤติกรรมในการดูแลตนเอง	ผู้สูงอายุ 100 คน	40,000	40,000	40,000	40,000	40,000	1 ครั้ง	กลุ่มผู้สูงอายุมีความเข้มแข็งยิ่งขึ้น	กองสวัสดิการ
7	อุดหนุนศูนย์พัฒนาครอบครัว อบต.คงขวาง โครงการสร้างครอบครัวอบอุ่นชุมชนเข้มแข็ง	เพื่อให้ผู้สูงอายุมีความเข้าใจปรับเปลี่ยนพฤติกรรมในการดูแลตนเอง	ผู้สูงอายุ 100 คน	50,000	50,000	50,000	50,000	50,000	1 ครั้ง	กลุ่มผู้สูงอายุมีความเข้มแข็งยิ่งขึ้น	กองสวัสดิการ

ที่	โครงการ	วัตถุประสงค์	เป้าหมาย (ผลผลิตของโครงการ)	งบประมาณและที่มา					ตัวชี้วัด (KPI)	ผลลัพธ์ที่คาดว่าจะได้รับ	หน่วยงาน ที่รับผิดชอบ
				2566 (บาท)	2567 (บาท)	2568 (บาท)	2569 (บาท)	2570 (บาท)			
8	ป้องกันและแก้ไขปัญหาโรคเอดส์ ในเขตพื้นที่ตำบลคงขวาง อำเภอเมือง จังหวัดนครพนม	เพื่อให้ประชาชนตระหนัก ถึงการป้องกันและแก้ไข ปัญหาโรคเอดส์ในชุมชน	ผู้สูงอายุ ผู้พิการ และผู้ช่วยเอดส์ใน เขตพื้นที่ตำบลคงขวาง	50,000 (บาท)	50,000 (บาท)	50,000 (บาท)	50,000 (บาท)	2570 (บาท)	110 คน	อัตราการติดเชื้อเอดส์ ในชุมชนลดลง สวัสดิการ	กอง
9	โครงการพัฒนาคุณภาพชีวิต กลุ่มผู้สูงอายุ ผู้พิการ ผู้ช่วยเอดส์ ผู้ติดเชื้อเอดส์ ผู้ยากไร้ ผู้เร่ร่อน บุคคล ไร้สัญชาติ ผู้พหุโทษ	เพื่อให้กลุ่มผู้สูงอายุ ผู้พิการ ผู้ช่วยเอดส์ ผู้ติดเชื้อเอดส์ ได้รับการดูแลจากสังคม และหน่วยงานภาครัฐ	กลุ่มผู้ช่วยเอดส์/ ผู้ยากไร้ ในเขตพื้นที่ตำบล คงขวาง	100,000	100,000	100,000	100,000	100,000	1 กิจกรรม	ประชาชน ได้รับการดูแลจากสังคม และหน่วยงานภาครัฐ อย่างทั่วถึง	กอง
10	สนับสนุนกิจกรรมวันสตรีสากล ตำบลคงขวาง อำเภอเมือง จังหวัดนครพนม	เพื่อส่งเสริมให้สตรีมีบทบาท ในการพัฒนาสังคมมากยิ่งขึ้น	จัดกิจกรรมให้แก่ สตรีในเขตพื้นที่ ตำบลคงขวาง	50,000	50,000	50,000	50,000	50,000	110 คน	ส่งเสริมให้สตรีมีบทบาท ในการพัฒนาสังคมยิ่งขึ้น	กอง

5. ยุทธศาสตร์การพัฒนาด้านสังคมและการบริหารจัดการ

5.4 แนวทางการพัฒนาด้านบริหารจัดการและความเข้มแข็งของชุมชน

ที่	โครงการ	วัตถุประสงค์	เป้าหมาย (ผลผลิตของโครงการ)	งบประมาณและที่มา					ตัวชี้วัด (KPI)	ผลลัพธ์ที่คาดว่าจะได้รับ	หน่วยงาน ที่รับผิดชอบ
				2566 (บาท)	2567 (บาท)	2568 (บาท)	2569 (บาท)	2570 (บาท)			
1	โครงการส่งเสริมการดำเนินงานศูนย์ ฟื้นฟูสมรรถภาพคนพิการ ตำบลคงขวาง	เพื่อส่งเสริมการดำเนินงาน ศูนย์ฟื้นฟูสมรรถภาพคนพิการ ตำบลคงขวาง	สนับสนุนกิจกรรมต่าง ๆ ศูนย์ฟื้นฟูสมรรถภาพ คนพิการตำบลคงขวาง	250,000 (บาท)	250,000 (บาท)	250,000 (บาท)	250,000 (บาท)	250,000 (บาท)	2 กิจกรรม	ศูนย์ฟื้นฟูสมรรถภาพ คนพิการตำบลคงขวาง มีความเข้มแข็ง	กอง

5. ยุทธศาสตร์การพัฒนาด้านสังคมและการบริหารจัดการ

5.4 แนวทางการพัฒนาด้านบริหารจัดการและความเข้มแข็งของชุมชน

ที่	โครงการ	วัตถุประสงค์	เป้าหมาย (ผลผลิตของโครงการ)	งบประมาณและที่มา					ตัวชี้วัด (KPI)	ผลลัพธ์ที่คาดว่าจะได้รับ	หน่วยงาน ที่รับผิดชอบ
				2566 (บาท)	2567 (บาท)	2568 (บาท)	2569 (บาท)	2570 (บาท)			
2	โครงการส่งเสริมการค้าใน งานกองทุนสวัสดิการชุมชน ตำบลดงขวาง	เพื่อส่งเสริมการจัดสวัสดิการ ในชุมชนตำบลดงขวาง	สนับสนุนงบประมาณ ให้กองทุน ฯ	300,000	300,000	300,000	300,000	300,000	1 ครั้ง	ประชาชนในเขตพื้นที่ ได้รับสวัสดิการตั้งแต่ แรกเกิดขึ้นเสียชีวิต	กอง สวัสดิการ
3	ป้องกันอุบัติเหตุและอุบัติเหตุ เทศกาลวันสงกรานต์ ตำบลดงขวาง อำเภอเมือง จังหวัดนครพนม	เพื่อลดอุบัติเหตุและ อุบัติเหตุในชุมชน	จัดตั้งจุดตรวจ เวรยามเพื่อลดอุบัติเหตุ และอุบัติเหตุในช่วง เทศกาล	20,000	20,000	20,000	20,000	20,000	2 ครั้ง	อุบัติเหตุและอุบัติเหตุ ในชุมชนมีจำนวน ลดลง	สำนักปลัด
4	ป้องกันอุบัติเหตุและอุบัติเหตุ เทศกาลวันปีใหม่ ตำบลดงขวาง อำเภอเมือง จังหวัดนครพนม	เพื่อลดอุบัติเหตุและ อุบัติเหตุในชุมชน	จัดตั้งจุดตรวจ เวรยามเพื่อลดอุบัติเหตุ และอุบัติเหตุในช่วง	20,000	20,000	20,000	20,000	20,000	2 ครั้ง	อุบัติเหตุและอุบัติเหตุ ในชุมชนมีจำนวน ลดลง	สำนักปลัด
5	โครงการการป้องกันและการปราบ ปรามการทุจริตภาครัฐ	เพื่อปลูกฝังให้บุคลากรใน หน่วยงานได้ตระหนักถึง การป้องกันและปราบปรามทุจริต	มีการตระหนักถึงการ ประพฤติทุจริตในการ ปฏิบัติงาน	30,000	30,000	30,000	30,000	30,000	1 ครั้ง	เพื่อปลูกฝังให้บุคลากรใน หน่วยงานได้ตระหนักถึง การป้องกันและปราบปรามทุจริต	สำนักปลัด
6	ฝึกอบรมบทบาท/เพิ่มเติม อบรม องค์การบริหารส่วนตำบลดงขวาง อำเภอเมือง จังหวัดนครพนม	เพื่อทบทวนบทบาทและการปฏิบัติ หน้าที่ของ อบรม. ประจำปี	สมาชิก อบรม.	100,000	100,000	100,000	100,000	100,000	50 คน	ทบทวนบทบาทและการ ปฏิบัติหน้าที่ของ อบรม.	สำนักปลัด
7	โครงการซ่อมแซมป้องกันอันค้ำภัย	เพื่อให้ประชาชนในเขตพื้นที่ ได้รับการบริการช่วยเหลือ เบื้องต้นเมื่อเกิดเหตุฉุกเฉิน	สมาชิก อบรม. ฝึกอบรม ตำบลดงขวาง	50,000	50,000	50,000	50,000	50,000	50 คน	ประชาชนในเขตพื้นที่ได้รับ ทราบวิธีการช่วยเหลือ เบื้องต้นเมื่อเกิดเหตุฉุกเฉิน	สำนักปลัด
8	โครงการให้ความรู้เรื่องภาษี และการจัดเก็บภาษี อบรม.ดงขวาง	เพื่อให้งานแผนที่ภาษี มีข้อมูลที่เป็นปัจจุบัน และมีความถูกต้อง	ออกสำรวจพื้นที่ใน เขต อบรม.ดงขวาง	500,000	500,000	500,000	500,000	500,000	100 คน	งานแผนที่ภาษี มีข้อมูลที่เป็นปัจจุบัน และมีความถูกต้อง	กองคลัง

5. ยุทธศาสตร์การพัฒนาด้านสังคมและการบริหารจัดการ
5.4 แนวทางการพัฒนาด้านบริหารจัดการและความเข้มแข็งของชุมชน

ที่	โครงการ	วัตถุประสงค์	เป้าหมาย (ผลผลิตของโครงการ)	งบประมาณและที่มา						ตัวชี้วัด (KPI)	ผลสัมฤทธิ์ที่คาดว่าจะได้รับ	หน่วยงาน ที่รับผิดชอบ
				2566 (บาท)	2567 (บาท)	2568 (บาท)	2569 (บาท)	2570 (บาท)				
9	โครงการก่อสร้าง/ปรับปรุง ห้องน้ำ สำนักงาน	เพื่อความสะอาดถูกสุขลักษณะ	อบต.ดงขวาง	-	-	-	200,000	200,000	100 คน	มีความสะอาดถูกสุขลักษณะ	กองช่าง	
10	โครงการอบรมให้ความรู้ การป้องกันอัคคีภัย	เพื่อให้เด็ก/เยาวชน/ประชาชน ตระหนักถึงการรักษาทรัพย์สินและ ความปลอดภัยในพื้นที่ชายแดน	ตัวแทนประชาชนจาก หมู่ที่ 1 - 11	50,000	50,000	50,000	50,000	50,000	110 คน	ประชาชนในเขตพื้นที่ได้รับ ทราบวิธีการช่วยเหลือ เบื้องต้นเมื่อเกิดเหตุฉุกเฉิน	สำนักปลัด	
11	โครงการพัฒนาศักยภาพ และเพิ่มประสิทธิภาพบุคลากร ในสังกัด อบต.ดงขวาง	เพิ่มพูนความรู้และทักษะ งานในหน้าที่และที่เกี่ยวข้อง ให้กับบุคลากรในสังกัด	บุคลากรในสังกัด อบต.ดงขวาง	200,000	200,000	200,000	200,000	200,000	71 คน	บุคลากรในสังกัด อบต.ดงขวาง มีความรู้และ ทักษะเพิ่มมากขึ้น	สำนักปลัด	
12	โครงการส่งเสริมการจัดทำแผนชุมชน ตำบลดงขวาง อำเภอเมือง จังหวัดนครพนม	เพื่อส่งเสริมใช้ประชาชน มีส่วนร่วมในการพัฒนาชุมชน	หมู่ที่ 1 - 11	50,000	50,000	50,000	50,000	50,000	1 ครั้ง	ประชาชนมี ส่วนร่วมในการพัฒนาชุมชน เพิ่มมากขึ้น	สำนักปลัด	
13	โครงการศึกษาดูงานนอกสถานที่ ภายในประเทศ/นอกประเทศ	เพื่อเพิ่มพูนความรู้ความเข้าใจ และประสบการณ์ใหม่ ๆ ให้ แก่บุคลากรในท้องถิ่น	ผู้นำท้องถิ่น/ผู้นำชุมชน พนักงาน/พนักงานจ้าง กลุ่ม/ องค์กรต่าง	350,000	350,000	350,000	350,000	350,000	100 คน	บุคลากรในท้องถิ่นมีความรู้ ความเข้าใจและ ประสบการณ์ใหม่ที่เกิดขึ้น	สำนักปลัด	
14	โครงการอบรมคุณธรรมจริยธรรมแก่ บุคลากร อบต.ดงขวาง	เพื่อให้บุคลากรมีคุณธรรมจริย ธรรมมีหลักการดำเนินชีวิต ครองตน ครองคน ครองงาน	ผู้นำท้องถิ่น/ผู้นำชุมชน พนักงาน/พนักงานจ้าง กลุ่ม/ องค์กรต่าง	30,000	30,000	30,000	30,000	30,000	100 คน	บุคลากรมีคุณธรรมจริย ธรรมมีหลักการดำเนินชีวิต ครองตน ครองคน ครองงาน	สำนักปลัด	
15	โครงการส่งเสริมการปฏิบัติงานตาม ประมวลจริยธรรมแก่บุคลากร อบต.ดงขวาง	เพื่อให้บุคลากรมีคุณธรรมจริย ธรรมมีหลักการดำเนินชีวิต ครองตน ครองคน ครองงาน	ผู้นำท้องถิ่น/ผู้นำชุมชน พนักงาน/พนักงานจ้าง กลุ่ม/ องค์กรต่าง	30,000	30,000	30,000	30,000	30,000	100 คน	บุคลากรมีคุณธรรมจริย ธรรมมีหลักการดำเนินชีวิต ครองตน ครองคน ครองงาน	สำนักปลัด	
16	โครงการอบรมให้ความรู้ด้านกฎหมาย และระเบียบแก่ผู้บริหาร สมาชิก และบุคลากร อบต.ดงขวาง	เพื่อให้บุคลากรมีความรู้ความ สามารถเกี่ยวกับกฎหมาย ที่เป็นปัจจุบัน	ผู้นำท้องถิ่น/ผู้นำชุมชน พนักงาน/พนักงานจ้าง กลุ่ม/ องค์กรต่าง	30,000	30,000	30,000	30,000	30,000	100 คน	บุคลากรมีความรู้ความ สามารถเกี่ยวกับกฎหมาย ที่เป็นปัจจุบัน	สำนักปลัด	

5. ยุทธศาสตร์การพัฒนาด้านสังคมและการบริหารจัดการ

5.4 แนวทางการพัฒนาด้านบริหารจัดการและความเข้มแข็งของชุมชน

ที่	โครงการ	วัตถุประสงค์	เป้าหมาย (ผลผลิตของโครงการ)	งบประมาณและที่มา					ตัวชี้วัด (KPI)	ผลลัพธ์ที่คาดว่าจะได้รับ	หน่วยงาน ที่รับผิดชอบ
				2566 (บาท)	2567 (บาท)	2568 (บาท)	2569 (บาท)	2570 (บาท)			
17	โครงการศูนย์ปฏิบัติการร่วมในการช่วยเหลือประชาชนขององค์กรปกครองส่วนท้องถิ่น ระดับอำเภอ	เพื่อสนับสนุนให้การดำเนินงานของศูนย์ฯ มีประสิทธิภาพ	อปท.ที่เป็นหน่วยงานหลัก	50,000	50,000	50,000	50,000	50,000	1 ครั้ง	สนับสนุนให้การดำเนินงานของศูนย์ฯ มีประสิทธิภาพ	สำนักงานปลัด
18	โครงการทำวิจัยวัดแนวเขตสาธารณะ/ป่าชุมชน เขตพื้นที่ตำบลคงขวาง	ป้องกันการทำบุกรุกพื้นที่สาธารณะในเขตพื้นที่ตำบลคงขวาง	จัดทำแนวเขตป่าสาธารณะป่าดงคำฮี	200,000	200,000	200,000	200,000	200,000	1 แห่ง	ระบบนิเวศในพื้นที่ป่าสาธารณะไม่ถูกทำลาย	สำนักงานปลัด
19	โครงการปรับปรุงภูมิทัศน์บริเวณอบต.คงขวาง	เพื่อปรับปรุงภูมิทัศน์บริเวณอาคารสำนักงานให้เหมาะสม	ปรับปรุงภูมิทัศน์บริเวณสำนักงาน อบต.คงขวาง	200,000	200,000	200,000	200,000	200,000	1 แห่ง	บริเวณที่ทำการ มีภูมิทัศน์ที่สวยงามเหมาะสม	กองช่าง
20	โครงการก่อสร้างบ้านท้องถิ่นไทยเทิดไถ่องครุราชัน ตำบลคงขวาง อำเภอเมือง จังหวัดนครพนม	- เพื่อเฉลิมพระเกียรติพระบาทสมเด็จพระเจ้าอยู่หัวฯ	ดำเนินการก่อสร้างตามแบบแปลนอบต.กำหนด	100,000	100,000	100,000	100,000	100,000	1 หลัง	เฉลิมพระเกียรติพระบาทสมเด็จพระเจ้าอยู่หัว	กองช่าง
21	โครงการกิจกรรม 5 ส.สำนักงานอบต.คงขวาง	เพื่อเป็นการรักษาความสะอาดและเพิ่มประสิทธิภาพในการทำงานของบุคลากรในองค์กร	บุคลากรในสังกัด อบต.คงขวาง	100,000	100,000	100,000	100,000	100,000	50 คน	บุคลากรในสังกัดมี ประสิทธิภาพในการทำงาน เพิ่มมากขึ้น	สำนักงานปลัด
22	โครงการปรับปรุงจัดทำสวนหย่อมเฉลิมพระเกียรติ ตอนป่า	เพื่อเฉลิมพระเกียรติ เนื่องในงานบรมราชาภิเษกา รัชกาลที่ 10	บริเวณดอนปู่ตาบ้านบัว	-	200,000	-	200,000	-	1 ครั้ง	เฉลิมพระเกียรติ เนื่องในงานบรมราชาภิเษกา รัชกาลที่ 10	กองช่าง

5. ยุทธศาสตร์การพัฒนาด้านสังคมและการบริหารจัดการ

5.5 แนวทางการพัฒนาด้านตำบลชายแดน

ที่	โครงการ	วัตถุประสงค์	เป้าหมาย (ผลผลิตของโครงการ)	งบประมาณและที่มา					ตัวชี้วัด (KPI)	ผลลัพธ์ที่คาดว่าจะได้รับ	หน่วยงาน ที่รับผิดชอบ
				2566 (บาท)	2567 (บาท)	2568 (บาท)	2569 (บาท)	2570 (บาท)			
1	โครงการเสริมสร้างความมั่นคงและความเข้มแข็งตำบลในเขตพื้นที่ชายแดนที่ชายแดน	เพื่อให้ประชาชนตระหนักถึงการรักษามันคงและความปลอดภัยในพื้นที่ชายแดน	ตัวแทนประชาชนจาก หมู่ที่ 1 - 11	30,000	30,000	30,000	30,000	30,000	100 คน	ผู้นำชุมชนสามารถนำ ความรู้ไปใช้เพื่อสร้างความ เข้มแข็งให้กับหมู่บ้านได้	สำนักงานปลัด

บัญชีครุภัณฑ์
แผนพัฒนาท้องถิ่น (พ.ศ. 2566 - 2570)

องค์การบริหารส่วนตำบลคงขวง อำเภอเมืองนครพนม จังหวัดนครพนม

ที่	แผนงาน	หมวด	ประเภท	วัตถุประสงค์	เป้าหมาย (ผลผลิตของครุภัณฑ์)	งบประมาณและที่ผ่านมา					หน่วยงาน ที่รับผิดชอบ หลัก	
						2566 (บาท)	2567 (บาท)	2568 (บาท)	2569 (บาท)	2570 (บาท)		
1	บริหารทั่วไป	ค่าครุภัณฑ์	ครุภัณฑ์ยานพาหนะ และขนส่ง	จัดซื้อรถตู้ เพื่อใช้ในการ ปฏิบัติราชการ	จัดซื้อรถตู้ จำนวน 1 คัน	-	-	1,500,000	-	-	-	สำนักปลัด
2	บริหารทั่วไป	ค่าครุภัณฑ์	ครุภัณฑ์ยานพาหนะ และขนส่ง	จัดซื้อรถนั่งส่วนกลาง ปฏิบัติราชการ	จัดซื้อรถนั่งส่วนกลาง จำนวน 2 คัน	1,500,000	-	-	1,500,000	-	-	สำนักปลัด
3	บริหารทั่วไป	ค่าครุภัณฑ์	ครุภัณฑ์ยานพาหนะ และขนส่ง	จัดซื้อรถบรรทุกขยะ แบบอัติโนมัติ	จัดซื้อรถบรรทุกขยะ จำนวน 1 คัน	2,600,000	-	-	-	-	-	สำนักปลัด
4	บริหารทั่วไป	ค่าครุภัณฑ์	ครุภัณฑ์คอมพิวเตอร์	จัดซื้อเครื่องสำรอง ไฟฟ้าเพื่อใช้ในการ ปฏิบัติราชการ	เครื่องสำรองไฟฟ้า จำนวน 3 เครื่อง เครื่องละ 5,800 บาท	5,800	-	5,800	-	-	5,800	สำนักปลัด
5	บริหารทั่วไป	ค่าครุภัณฑ์	ครุภัณฑ์คอมพิวเตอร์	จัดซื้อเครื่องคอมพิวเตอร์ แบบตั้งโต๊ะ เพื่อใช้ในการปฏิบัติราชการ	จัดซื้อเครื่องคอมพิวเตอร์ แบบตั้งโต๊ะ จำนวน 2 เครื่อง	-	17,000	17,000	-	-	-	สำนักปลัด
6	บริหารทั่วไป	ค่าครุภัณฑ์	ครุภัณฑ์คอมพิวเตอร์	จัดซื้ออุปกรณ์สัญญาณ L2 Switch ขนาด 24 ช่อง เพื่อใช้เพิ่มประสิทธิภาพ ในการปฏิบัติราชการ	จัดซื้ออุปกรณ์สัญญาณ L2 Switch ขนาด 24 ช่อง จำนวน 2 เครื่อง เครื่องละ 6,200 บาท	-	6,200	-	-	-	6,200	สำนักปลัด

ที่	แผนงาน	หมวด	ประเภท	วัตถุประสงค์	เป้าหมาย (ผลผลิตของครุภัณฑ์)	งบประมาณและที่ผ่านมา					หน่วยงาน ที่รับผิดชอบ หลัก
						2566 (บาท)	2567 (บาท)	2568 (บาท)	2569 (บาท)	2570 (บาท)	
7	บริหารทั่วไป	ค่าครุภัณฑ์	ครุภัณฑ์สำนักงาน	จัดซื้อเครื่องปรับอากาศ ชนิดแขวน/ติดผนัง ขนาด 24,000 บีทียู เพื่อใช้ในการปฏิบัติราชการ	จัดซื้อเครื่องปรับอากาศ ชนิดแขวน/ติดผนัง ขนาด 24,000 บีทียู จำนวน 3 เครื่อง	-	-	36,000	36,000	36,000	สำนักปลัด
8	บริหารทั่วไป	ค่าครุภัณฑ์	ครุภัณฑ์สำนักงาน	จัดซื้อเครื่องปรับอากาศ ชนิดแขวน/ติดผนัง ขนาด 18,000 บีทียู เพื่อใช้ในการปฏิบัติราชการ	จัดซื้อเครื่องปรับอากาศ ชนิดแขวน/ติดผนัง ขนาด 18,000 บีทียู จำนวน 3 เครื่อง	-	-	21,000	21,000	21,000	สำนักปลัด
9	บริหารทั่วไป	ค่าครุภัณฑ์	ครุภัณฑ์สำนักงาน	จัดซื้อเครื่องตู้ฝุ่น ขนาด 25 ลิตร เพื่อใช้ในการปฏิบัติราชการ	จัดซื้อเครื่องตู้ฝุ่น ขนาด 25 ลิตร จำนวน 1 เครื่อง	-	16,000	-	-	-	สำนักปลัด
10	บริหารทั่วไป	ค่าครุภัณฑ์	ครุภัณฑ์การเกษตร	จัดซื้อเครื่องตัดหญ้า แบบข้อแข็ง เพื่อใช้ในการปฏิบัติราชการ	จัดซื้อเครื่องตัดหญ้า แบบข้อแข็ง จำนวน 2 เครื่อง	-	-	9,500	-	9,500	สำนักปลัด
11	บริหารทั่วไป (บริหารงานคลัง)	ค่าครุภัณฑ์	ครุภัณฑ์คอมพิวเตอร์	จัดซื้อเครื่องคอมพิวเตอร์ โน้ตบุ๊ก เพื่อใช้ในการปฏิบัติราชการ	จัดซื้อเครื่องคอมพิวเตอร์ โน้ตบุ๊ก จำนวน 2 เครื่อง	22,000	-	22,000	-	-	กองคลัง
12	บริหารทั่วไป (บริหารงานคลัง)	ค่าครุภัณฑ์	ครุภัณฑ์คอมพิวเตอร์	จัดซื้อเครื่องสำรองไฟเพื่อใช้ในการปฏิบัติราชการ	จัดซื้อเครื่องสำรองไฟ จำนวน 2 เครื่อง	-	5,800	-	5,800	-	กองคลัง
13	บริหารทั่วไป (ตรวจสอบภายใน)	ค่าครุภัณฑ์	ครุภัณฑ์คอมพิวเตอร์	จัดซื้อเครื่องคอมพิวเตอร์ โน้ตบุ๊ก เพื่อใช้ในการปฏิบัติราชการ	จัดซื้อเครื่องคอมพิวเตอร์ โน้ตบุ๊ก จำนวน 1 เครื่อง	22,000	-	-	-	-	ตรวจสอบภายใน
14	บริหารทั่วไป (ตรวจสอบภายใน)	ค่าครุภัณฑ์	ครุภัณฑ์คอมพิวเตอร์	จัดซื้อปริ้นเตอร์ แบบชนิดหมึก เพื่อใช้ในการปฏิบัติราชการ	จัดซื้อปริ้นเตอร์ แบบชนิดหมึก จำนวน 1 เครื่อง	4,300	-	-	-	-	ตรวจสอบภายใน

ที่	แผนงาน	หมวด	ประเภท	วัตถุประสงค์	เป้าหมาย (ผลผลิตของครุภัณฑ์)	งบประมาณและที่ผ่านมา					หน่วยงาน ที่รับผิดชอบ หลัก
						2566 (บาท)	2567 (บาท)	2568 (บาท)	2569 (บาท)	2570 (บาท)	
15	บริหารทั่วไป (ตรวจสอบภายใน)	ค่าครุภัณฑ์	ครุภัณฑ์คอมพิวเตอร์	จัดซื้อเครื่องสำรองไฟฟ้าเพื่อใช้ในการปฏิบัติงาน	เครื่องสำรองไฟฟ้า จำนวน 1 เครื่อง เครื่องละ 5,800 บาท	-	-	5,800	-	-	ตรวจสอบภายใน
16	การศึกษา	ค่าครุภัณฑ์	ครุภัณฑ์คอมพิวเตอร์	จัดซื้อเครื่องคอมพิวเตอร์โน้ตบุ๊ก เพื่อใช้ในการปฏิบัติงาน	จัดซื้อเครื่องคอมพิวเตอร์ โน้ตบุ๊ก จำนวน 2 เครื่อง	22,000	-	22,000	-	-	กองการศึกษา
17	การศึกษา	ค่าครุภัณฑ์	ครุภัณฑ์คอมพิวเตอร์	จัดซื้อเครื่องสำรองไฟฟ้าเพื่อใช้ในการปฏิบัติงาน	เครื่องสำรองไฟฟ้า จำนวน 2 เครื่อง เครื่องละ 5,800 บาท	-	5,800	-	5,800	-	กองการศึกษา
18	การศึกษา	ค่าครุภัณฑ์	ครุภัณฑ์สำนักงาน	จัดซื้อพัดลมติดผนัง เพื่อใช้ในศูนย์พัฒนาเด็กเล็ก สังกัด อบต.ดงขวาง	จัดซื้อพัดลมติดผนัง จำนวน 60 เครื่อง เครื่องละ 1,500 บาท	45,000	-	45,000	-	-	กองการศึกษา
19	การศึกษา	ค่าครุภัณฑ์	ครุภัณฑ์คอมพิวเตอร์	จัดซื้อปริ้นเตอร์ แบบฉีดหมึก ในการปฏิบัติงาน	จัดซื้อปริ้นเตอร์ แบบฉีดหมึก จำนวน 2 เครื่อง	-	4,300	-	-	4,300	กองการศึกษา
20	สาธารณสุข	ค่าครุภัณฑ์	ครุภัณฑ์การเกษตร	จัดซื้อเครื่องพ่นหมอกควัน เพื่อใช้ป้องกันโรคไข้เลือดออก	จัดซื้อเครื่องพ่นหมอกควัน จำนวน 1 เครื่อง	-	-	59,000	-	-	สำนักปลัด
21	สังคมสงเคราะห์	ค่าครุภัณฑ์	ครุภัณฑ์คอมพิวเตอร์	จัดซื้อเครื่องคอมพิวเตอร์ โน้ตบุ๊ก เพื่อใช้ในการปฏิบัติงาน	จัดซื้อเครื่องคอมพิวเตอร์ โน้ตบุ๊ก จำนวน 1 เครื่อง	-	-	22,000	-	-	กองสวัสดิการ สังคม
22	สังคมสงเคราะห์	ค่าครุภัณฑ์	ครุภัณฑ์คอมพิวเตอร์	จัดซื้อเครื่องสำรองไฟฟ้าเพื่อใช้ในการปฏิบัติงาน	เครื่องสำรองไฟฟ้า จำนวน 1 เครื่อง เครื่องละ 5,800 บาท	5,800	-	-	-	-	กองสวัสดิการ สังคม

ที่	แผนงาน	หมวด	ประเภท	วัตถุประสงค์	เป้าหมาย (ผลผลิตของครุภัณฑ์)	งบประมาณและที่ผ่านมา					หน่วยงาน ที่รับผิดชอบ หลัก
						2566 (บาท)	2567 (บาท)	2568 (บาท)	2569 (บาท)	2570 (บาท)	
23	สังคมสงเคราะห์	ค่าครุภัณฑ์	ครุภัณฑ์คอมพิวเตอร์	จัดซื้อปรี้นเตอร์แบบฉีดหมึก เพื่อใช้ในการปฏิบัติงาน	จัดซื้อปรี้นเตอร์แบบฉีดหมึก จำนวน 1 เครื่อง เครื่องละ 4,300 บาท	-	4,300	-	-	-	กองสวัสดิการสังคม
24	เคหะและชุมชน	ค่าครุภัณฑ์	ครุภัณฑ์สำรวจ	จัดซื้อกล้องระดับขนาดกำลังขยาย 30 เท่า เพื่อใช้ในการปฏิบัติงาน	จัดซื้อกล้องระดับขนาดกำลังขยาย 30 เท่า จำนวน 1 ชุด ชุดละ 34,000 บาท	-	34,000	-	-	-	กองช่าง
25	สังคมสงเคราะห์	ค่าครุภัณฑ์	ครุภัณฑ์คอมพิวเตอร์	จัดซื้อเครื่องคอมพิวเตอร์โน้ตบุ๊ก เพื่อใช้ในการปฏิบัติงาน	จัดซื้อเครื่องคอมพิวเตอร์โน้ตบุ๊ก จำนวน 2 เครื่อง	-	-	22,000	-	-	กองช่าง
26	สังคมสงเคราะห์	ค่าครุภัณฑ์	ครุภัณฑ์คอมพิวเตอร์	จัดซื้อเครื่องสำรองไฟฟ้าเพื่อใช้ในการปฏิบัติงาน	จัดซื้อเครื่องสำรองไฟฟ้า จำนวน 1 เครื่อง เครื่องละ 5,800 บาท	5,800	-	-	-	-	กองช่าง
27	สังคมสงเคราะห์	ค่าครุภัณฑ์	ครุภัณฑ์คอมพิวเตอร์	จัดซื้อปรี้นเตอร์แบบฉีดหมึก เพื่อใช้ในการปฏิบัติงาน	จัดซื้อปรี้นเตอร์แบบฉีดหมึก จำนวน 1 เครื่อง เครื่องละ 6,300 บาท	-	6,300	-	-	-	กองช่าง
รวม						4,232,700	99,700	1,787,100	1,568,600	82,800	

ส่วนที่ 4 การติดตามและประเมินผล

4.1 การติดตามและประเมินผลยุทธศาสตร์

ตามพระราชบัญญัติกำหนดแผนและขั้นตอนการกระจายอำนาจให้องค์กรปกครองส่วนท้องถิ่น พ.ศ. 2542 ได้กำหนดให้องค์กรปกครองส่วนท้องถิ่น มีอำนาจและหน้าที่ในการจัดทำแผนพัฒนาท้องถิ่นของตนเอง โดยในการจัดทำแผนพัฒนาขององค์กรปกครองส่วนท้องถิ่นนั้น จะต้องดำเนินการตามระเบียบกระทรวงมหาดไทย ว่าด้วยการจัดทำแผนพัฒนาขององค์กรปกครองส่วนท้องถิ่น พ.ศ. 2548 และที่แก้ไขเพิ่มเติมถึง (ฉบับที่ 3) พ.ศ. 2561 ทั้งนี้ แผนพัฒนาท้องถิ่นจะต้องสอดคล้องกับแผนพัฒนาจังหวัด ยุทธศาสตร์การพัฒนาขององค์กรปกครองส่วนท้องถิ่นในเขตจังหวัด แผนพัฒนาอำเภอ แผนพัฒนาตำบล แผนพัฒนาหมู่บ้านหรือแผนชุมชน อันมีลักษณะเป็นการกำหนดรายละเอียดแผนงาน ดังนั้น จึงต้องมีการกำหนดยุทธศาสตร์การพัฒนาขององค์กรปกครองส่วนท้องถิ่นในเขตจังหวัดขึ้น ตามกระบวนการพิจารณาจากประชาคมท้องถิ่นระดับจังหวัด ร่วมกับคณะกรรมการพัฒนาองค์การบริหารส่วนจังหวัด คณะกรรมการประสานแผนพัฒนาท้องถิ่นระดับจังหวัด ผู้แทนองค์กรปกครองส่วนท้องถิ่นในเขตจังหวัด ร่วมกันจัดทำ ทบทวน หรือเปลี่ยนแปลงยุทธศาสตร์การพัฒนาขององค์กรปกครองส่วนท้องถิ่นในเขตจังหวัด เพื่อให้การจัดทำแผนพัฒนาขององค์กรปกครองส่วนท้องถิ่นเกิดประสิทธิภาพ ประสิทธิผล โดยนำยุทธศาสตร์การพัฒนาขององค์กรปกครองส่วนท้องถิ่นในเขตจังหวัดไปใช้เป็นแนวทางในการจัดทำแผนพัฒนาท้องถิ่นของตนเองได้ต่อไป และเพื่อให้สามารถบูรณาการกับแผนพัฒนาจังหวัด แผนปฏิบัติราชการประจำปีของจังหวัดและตอบสนองความต้องการของประชาชนอันจะนำไปสู่การจัดทำงบประมาณ ที่มีประสิทธิภาพในท้องถิ่นได้อย่างแท้จริง เป็นเครื่องมือในการพัฒนาท้องถิ่นให้เข้มแข็ง เกิดประโยชน์สูงสุดต่อประชาชนในท้องถิ่น

ดังนั้น องค์กรปกครองส่วนท้องถิ่น จึงต้องกำหนดยุทธศาสตร์การพัฒนาขององค์กรปกครองส่วนท้องถิ่นให้สอดคล้องยุทธศาสตร์การพัฒนาขององค์กรปกครองส่วนท้องถิ่นในเขตจังหวัด เพื่อนำไปสู่การบูรณาการร่วมกัน ให้เกิดความสอดคล้องกับแผนพัฒนาจังหวัด สามารถเชื่อมโยงไปสู่แผนพัฒนากลุ่มจังหวัด แผนพัฒนาภาค แผนพัฒนาเศรษฐกิจและสังคมแห่งชาติ ฉบับที่ 12 แผนยุทธศาสตร์ชาติ 20 ปี ไทยแลนด์ 4.0 และในการจัดทำแผนพัฒนาท้องถิ่น (พ.ศ. 2566 - 2570) จะต้องมีการติดตามและติดตามและประเมินผลยุทธศาสตร์เพื่อความสอดคล้องแผนพัฒนาท้องถิ่นขององค์กรปกครองส่วนท้องถิ่น ตามระเบียบกระทรวงมหาดไทย ว่าด้วยการจัดทำแผนขององค์กรปกครองส่วนท้องถิ่น พ.ศ. 2548 และที่แก้ไขเพิ่มเติมถึง (ฉบับที่ 3) พ.ศ. 2561 โดยคณะกรรมการติดตามและประเมินผลแผนพัฒนาท้องถิ่น จะต้องดำเนินการให้คะแนนตามเกณฑ์ที่กำหนดไว้ ซึ่งเป็นส่วนหนึ่งของการติดตามและประเมินผลแผนพัฒนา โดยดำเนินการให้แล้วเสร็จภายในหกสิบวัน นับแต่วันที่ประกาศใช้งบประมาณรายจ่าย รายละเอียดแนวทางการพิจารณาตามหนังสือกระทรวงมหาดไทย ด่วนที่สุด ที่ มท 0810.3/ว 7467 ลงวันที่ 14 ธันวาคม 2563 เรื่อง แนวทางการจัดทำแผนพัฒนาขององค์กรปกครองส่วนท้องถิ่น (พ.ศ. 2566 - 2570)

**แนวทางการพิจารณาการติดตามและประเมินผลยุทธศาสตร์
เพื่อความสอดคล้องแผนพัฒนาท้องถิ่นขององค์กรปกครองส่วนท้องถิ่น**

ประเด็นการพิจารณา	คะแนน
1. ข้อมูลสภาพทั่วไปและข้อมูลพื้นฐานขององค์กรปกครองส่วนท้องถิ่น	20
2. การวิเคราะห์สถานการณ์และศักยภาพ	20
3. ยุทธศาสตร์ประกอบด้วย	60
3.1 ยุทธศาสตร์ขององค์กรปกครองส่วนท้องถิ่น	(10)
3.2 ยุทธศาสตร์ขององค์กรปกครองส่วนท้องถิ่นในเขตจังหวัด	(10)
3.3 ยุทธศาสตร์จังหวัด	(10)
3.4 วิสัยทัศน์	(5)
3.5 กลยุทธ์	(5)
3.6 เป้าประสงค์ของแต่ละประเด็นกลยุทธ์	(5)
3.7 จุดยืนทางยุทธศาสตร์	(5)
3.8 แผนงาน	(5)
3.9 ความเชื่อมโยงของยุทธศาสตร์ในภาพรวม	(5)
รวมคะแนน	100

**แนวทางเบื้องต้นในการให้คะแนนแนวทางการพิจารณาการติดตามและประเมินผลยุทธศาสตร์
เพื่อความสอดคล้องแผนพัฒนาท้องถิ่นขององค์กรปกครองส่วนท้องถิ่น**

ประเด็นการ พิจารณา	รายละเอียดหลักเกณฑ์	คะแนน เต็ม	คะแนน ที่ได้
1. ข้อมูลสภาพ ทั่วไปและข้อมูล พื้นฐานขององค์กร ปกครองส่วน ท้องถิ่น	ควรประกอบด้วยข้อมูลดังนี้ (1) ข้อมูลเกี่ยวกับด้านกายภาพ เช่น ที่ตั้งของหมู่บ้าน/ชุมชน/ ตำบล ลักษณะภูมิประเทศ ลักษณะภูมิอากาศ ลักษณะของ ที่ดิน ลักษณะของแหล่งน้ำ ลักษณะของป่าไม้ ฯลฯ ด้าน การเมือง/การปกครอง เช่น เขตการปกครองการเลือกตั้ง ฯลฯ	20 (3)	
	(2) ข้อมูลเกี่ยวกับด้านการเมือง/การปกครอง เช่น เขตการ ปกครอง การเลือกตั้ง ฯลฯ ประชากร เช่น ข้อมูลเกี่ยวกับ จำนวนประชากร และช่วงอายุและจำนวนประชากร ฯลฯ	(2)	
	(3) ข้อมูลเกี่ยวกับสภาพทางสังคม เช่น การศึกษา สาธารณสุข อาชญากรรม ยาเสพติด การสังคมสงเคราะห์	(2)	
	(4) ข้อมูลเกี่ยวกับระบบบริหารพื้นฐาน เช่น การคมนาคมขนส่ง การไฟฟ้า การประปา โทรศัพท์ ฯลฯ	(2)	
	(5) ข้อมูลเกี่ยวกับระบบเศรษฐกิจ เช่น การเกษตร การประมง การประมงสัตว์ การบริการ การท่องเที่ยว อุตสาหกรรม การ	(2)	

	พาดิษฐ์/กลุ่มอาชีพแรงงาน ฯลฯ		
	(6) ข้อมูลเกี่ยวกับศาสนา ประเพณี วัฒนธรรม เช่น การนับถือศาสนาประเพณี และงานประจำปี ภูมิปัญญาท้องถิ่น ภาษาถิ่น สินค้าพื้นเมืองและของที่ระลึก ฯลฯ และอื่นๆ	(2)	
	(7) ข้อมูลเกี่ยวกับทรัพยากรธรรมชาติ เช่น น้ำ ป่าไม้ ภูเขา คุณภาพของทรัพยากรธรรมชาติ ฯลฯ	(2)	
	(8) การสำรวจและจัดเก็บข้อมูลเพื่อการจัดทำแผนพัฒนา	(2)	
	(9) การประชุมประชาคมท้องถิ่น รูปแบบ วิธีการ และการดำเนินการประชุมประชาคมท้องถิ่นโดยใช้กระบวนการร่วมคิด ร่วมทำ ร่วมตัดสินใจ ร่วมตรวจสอบ ร่วมรับประโยชน์ ร่วมแก้ไขปัญหาปรึกษาหารือ แลกเปลี่ยนเรียนรู้ เพื่อแก้ไขปัญหาสำหรับการพัฒนาท้องถิ่นตามอำนาจหน้าที่ขององค์กรปกครองส่วนท้องถิ่น	(3)	
ประเด็น การพิจารณา	รายละเอียดหลักเกณฑ์	คะแนน เต็ม	คะแนน ที่ได้
2. การวิเคราะห์ สถานการณ์และ ศักยภาพ	ควรประกอบด้วยข้อมูลดังนี้ (1) การวิเคราะห์ที่ครอบคลุมความเชื่อมโยง ความสอดคล้อง ยุทธศาสตร์จังหวัด ยุทธศาสตร์การพัฒนาขององค์กรปกครองส่วนท้องถิ่นในเขตจังหวัด ยุทธศาสตร์ขององค์กรปกครองส่วนท้องถิ่น นโยบายของผู้บริหารท้องถิ่น รวมถึงความเชื่อมโยงแผนยุทธศาสตร์ชาติ 20 ปี แผนพัฒนาเศรษฐกิจและสังคมแห่งชาติ และ Thailand 4.0	20 (5)	
	(2) การวิเคราะห์การใช้ผังเมืองรวมหรือผังเมืองเฉพาะและการบังคับใช้ผลของการบังคับใช้ สภาพการณ์ที่เกิดขึ้นต่อการพัฒนาท้องถิ่น	(3)	
	(3) การวิเคราะห์ทางสังคม เช่น ด้านแรงงาน การศึกษา สาธารณสุข ความยากจน อาชญากรรม ปัญหายาเสพติด เทคโนโลยี จารีต ประเพณี วัฒนธรรม ภูมิปัญญาท้องถิ่น	(3)	
	(4) การวิเคราะห์ทางเศรษฐกิจ ข้อมูลด้านรายได้ครัวเรือน การส่งเสริมอาชีพ กลุ่มอาชีพ กลุ่มทางสังคม การพัฒนาอาชีพและกลุ่มต่างๆ สภาพทางเศรษฐกิจและความเป็นอยู่ทั่วไป เป็นต้น	(3)	
	(5) การวิเคราะห์สิ่งแวดล้อม พื้นที่สีเขียว ธรรมชาติต่างๆ ทางภูมิศาสตร์ กระบวนการหรือสิ่งที่เกิดขึ้น การประดิษฐ์ที่มีผลต่อสิ่งแวดล้อมและการพัฒนา	(3)	

	(6) ผลการวิเคราะห์ศักยภาพเพื่อประเมินสถานภาพการพัฒนาในปัจจุบันและโอกาสการพัฒนาในอนาคตของท้องถิ่น ด้วยเทคนิค SWOT Analysis ที่อาจส่งผลต่อการดำเนินงานได้แก่ S-Strengit (จุดแข็ง) W-Weakness (จุดอ่อน) O-Opportunity (โอกาส) และT-Therats (อุปสรรค)	(3)	
3. ยุทธศาสตร์	ควรประกอบด้วยข้อมูลดังนี้ สอดคล้องกับสภาพสังคม เศรษฐกิจ สิ่งแวดล้อมของท้องถิ่น ประเด็นปัญหาการพัฒนาและแนวทางการพัฒนาที่สอดคล้องกับยุทธศาสตร์ขององค์กรปกครองส่วนท้องถิ่น และเชื่อมโยงหลักปรัชญาเศรษฐกิจพอเพียงตามยุทธศาสตร์ชาติ 20 ปี แผนพัฒนาเศรษฐกิจและสังคมแห่งชาติ และ Thailand 4.0	60 (10)	
3.1 ยุทธศาสตร์ขององค์กรปกครองส่วนท้องถิ่น			
3.2 ยุทธศาสตร์ขององค์กรปกครองส่วนท้องถิ่นในเขตจังหวัด	สอดคล้องและเชื่อมโยงกับสภาพสังคม เศรษฐกิจ สิ่งแวดล้อมของท้องถิ่น และยุทธศาสตร์จังหวัด และเชื่อมโยงหลักปรัชญาเศรษฐกิจพอเพียงตามยุทธศาสตร์ชาติ 20 ปี แผนพัฒนาเศรษฐกิจและสังคมแห่งชาติ	(10)	
3.3 ยุทธศาสตร์จังหวัด	สอดคล้องกับแผนพัฒนากลุ่มจังหวัด ยุทธศาสตร์พัฒนาภาค แผนพัฒนาเศรษฐกิจและสังคมแห่งชาติ แผนการบริหารราชการแผ่นดิน นโยบาย/ยุทธศาสตร์ คสช. และนโยบายรัฐบาล หลักปรัชญาเศรษฐกิจพอเพียงตามยุทธศาสตร์ชาติ 20 ปี และThailand 4.0	(10)	
3.4 วิสัยทัศน์	วิสัยทัศน์ ซึ่งมีลักษณะแสดงสถานภาพที่องค์กรปกครองส่วนท้องถิ่นต้องการจะเป็นหรือบรรลุถึงอนาคตอย่างชัดเจน สอดคล้องกับโอกาสและศักยภาพที่เป็นลักษณะเฉพาะขององค์กรปกครองส่วนท้องถิ่นและสัมพันธ์กับโครงการพัฒนา	(5)	
3.5 กลยุทธ์	แสดงให้เห็นช่องทาง วิธีการ ภารกิจหรือสิ่งที่จะต้องทำตามอำนาจหน้าที่ขององค์กรปกครองส่วนท้องถิ่นที่จะนำไปสู่การบรรลุวิสัยทัศน์ หรือแสดงให้เห็นถึงความชัดเจนในสิ่งที่จะดำเนินการ	(5)	
3.6 เป้าประสงค์ของแต่ละประเด็นกลยุทธ์	เป้าประสงค์ของแต่ละประเด็นกลยุทธ์มีความสอดคล้องและสนับสนุนต่อกลยุทธ์ที่จะเกิดขึ้น มุ่งหมายสิ่งหนึ่งสิ่งใดที่ชัดเจน	(5)	
3.7 จุดยืนทางยุทธศาสตร์ (Positioning)	ความมุ่งมั่นอันแน่วแน่ในการวางแผนพัฒนาท้องถิ่น เพื่อให้บรรลุวิสัยทัศน์ขององค์กรปกครองส่วนท้องถิ่น ซึ่งเกิดจากศักยภาพของพื้นที่จริง ที่จะนำไปสู่ผลสำเร็จทางยุทธศาสตร์	(5)	
3.8 แผนงาน(Plan)	แผนงานหรือจุดมุ่งหมายเพื่อการพัฒนาในอนาคต กำหนดจุดมุ่งหมายในเรื่องใดเรื่องหนึ่งหรือแผนงานที่เกิดจากเป้าประสงค์ตัวชี้วัด ค่าเป้าหมาย กลยุทธ์ จุดยืนทางยุทธศาสตร์ขององค์กรปกครองส่วนท้องถิ่นที่มีความชัดเจน นำไปสู่การทำโครงการพัฒนาท้องถิ่นในแผนพัฒนาท้องถิ่น โดยระบุแผนงานและความเชื่อมโยง	(5)	
3.9 ความเชื่อมโยงของยุทธศาสตร์ในภาพรวม	ความเชื่อมโยงองค์กรรวมทั้งนำไปสู่การพัฒนาท้องถิ่นที่เกิดผลผลิต/โครงการจากแผนยุทธศาสตร์ชาติ 20 ปี แผนพัฒนาเศรษฐกิจและสังคมแห่งชาติ ฉบับที่ 12 Thailand 4.0 แผนพัฒนาภาค/แผนพัฒนากลุ่มจังหวัด /แผนพัฒนาจังหวัดยุทธศาสตร์การพัฒนาขององค์กรปกครองส่วนท้องถิ่นในเขตจังหวัด และยุทธศาสตร์ขององค์กรปกครองส่วนท้องถิ่น	(5)	
รวมคะแนน		๑๐๐	

4.2 การติดตามและประเมินผลโครงการขององค์กรปกครองส่วนท้องถิ่น

ในการจัดทำแผนพัฒนาท้องถิ่น (พ.ศ. 2566 - 2570) ขององค์กรปกครองส่วนท้องถิ่น จะต้องมีการติดตามและประเมินผลโครงการขององค์กรปกครองส่วนท้องถิ่นเพื่อความสอดคล้องแผนพัฒนาท้องถิ่นตามระเบียบกระทรวงมหาดไทย ว่าด้วยการจัดทำแผนขององค์กรปกครองส่วนท้องถิ่น พ.ศ. 2548 และที่แก้ไขเพิ่มเติมถึง (ฉบับที่ 3) พ.ศ. 2561 โดยคณะกรรมการติดตามและประเมินผลแผนพัฒนาท้องถิ่น จะต้องดำเนินการให้คะแนนตามเกณฑ์ที่กำหนดไว้ ซึ่งเป็นส่วนหนึ่งของการติดตามและประเมินผลแผนพัฒนา โดยดำเนินการให้แล้วเสร็จภายในหกสิบวัน นับแต่วันที่ประกาศใช้งบประมาณรายจ่าย รายละเอียดแนวทางการพิจารณาตามหนังสือกระทรวงมหาดไทย ด่วนที่สุด ที่ มท 0810.3/ว 7467 ลงวันที่ 14 ธันวาคม 2563 เรื่อง แนวทางการจัดทำแผนพัฒนาขององค์กรปกครองส่วนท้องถิ่น (พ.ศ. 2566 - 2570) ขององค์กรปกครองส่วนท้องถิ่น ดังนี้

แนวทางการพิจารณาการติดตามและประเมินผลโครงการ เพื่อความสอดคล้องแผนพัฒนาท้องถิ่น (พ.ศ. 2566 - 2570) ขององค์กรปกครองส่วนท้องถิ่น

ประเด็นการพิจารณา	คะแนน
1. การสรุปสถานการณ์การพิจารณา	10
2. การประเมินผลการนำแผนพัฒนาท้องถิ่นสี่ปีไปปฏิบัติในเชิงปริมาณ	10
3. การประเมินผลการนำแผนพัฒนาท้องถิ่นสี่ปีไปปฏิบัติในเชิงคุณภาพ	10
4. แผนงานและยุทธศาสตร์การพิจารณา	10
5. โครงการพัฒนา ประกอบด้วย	60
5.1 ความชัดเจนของชื่อโครงการ	(5)
5.2 กำหนดวัตถุประสงค์สอดคล้องกับโครงการ	(5)
5.3 เป้าหมาย (ผลผลิตของโครงการ) มีความชัดเจนนำไปสู่การตั้งงบประมาณได้ถูกต้อง	(5)
5.4 โครงการมีความสอดคล้องกับแผนยุทธศาสตร์ชาติ 20 ปี	(5)
5.5 เป้าหมาย (ผลผลิตของโครงการ) มีความสอดคล้องกับแผนพัฒนาเศรษฐกิจและสังคมแห่งชาติ	(5)
5.6 โครงการมีความสอดคล้องกับ Thailand ๔.๐	(5)
5.7 โครงการสอดคล้องกับยุทธศาสตร์จังหวัด	(5)
5.8 โครงการแก้ไขปัญหาความยากจนหรือการเสริมสร้างให้ประเทศชาติมั่นคง มั่งคั่ง ยั่งยืน ภายใต้หลักประชารัฐ	(5)
5.9 งบประมาณ มีความสอดคล้องกับเป้าหมาย (ผลผลิตของโครงการ)	(5)
5.10 มีการประมาณการราคาถูกต้องตามหลักวิธีการงบประมาณ	(5)
5.11 มีการกำหนดตัวชี้วัด (KPI) และสอดคล้องกับวัตถุประสงค์และผลคาดว่าจะได้รับ	(5)
5.12 ผลที่คาดว่าจะได้รับ สอดคล้องกับวัตถุประสงค์	(5)
รวมคะแนน	100

แนวทางเบื้องต้นในการให้คะแนนแนวทางการพิจารณาการติดตามและประเมินผลโครงการ
เพื่อความสอดคล้องแผนพัฒนาท้องถิ่น (พ.ศ. 2566 - 2570) ขององค์กรปกครองส่วนท้องถิ่น

ประเด็น การพิจารณา	รายละเอียดหลักเกณฑ์	คะแนน เต็ม	คะแนน ที่ได้
1. การสรุป สถานการณ์การ พัฒนา	เป็นการวิเคราะห์กรอบการจัดทำยุทธศาสตร์ขององค์กรปกครอง ส่วนท้องถิ่น (ใช้การวิเคราะห์ SWOT Analysis/Demand (Demand Analysis)/Global Demand และ Trend ปัจจุบันและ สถานการณ์การเปลี่ยนแปลงที่มีผลต่อการพัฒนา อย่างน้อยต้อง ประกอบด้วยการวิเคราะห์ศักยภาพด้านเศรษฐกิจ, ด้านสังคม, ด้าน ทรัพยากรธรรมชาติและสิ่งแวดล้อม)	10	
2. การประเมินผลการ นำแผนพัฒนาท้องถิ่น สี่ปีไปปฏิบัติในเชิง ปริมาณ	1) การควบคุมที่มีตัวเลขต่างๆ เพื่อนำมาใช้วัดผลในเชิงปริมาณ เช่น การวัดจำนวนโครงการ กิจกรรม งานต่างๆ ก็คือผลผลิตนั่นเองว่า เป็นไปตามที่ตั้งเป้าหมายเอาไว้หรือไม่จำนวนที่ดำเนินการจริงตามที่ ได้กำหนดไว้เท่าไร จำนวนที่ไม่สามารถดำเนินการได้มีจำนวน เท่าไร สามารถอธิบายได้ตามหลักประสิทธิภาพ (Efficiency) ของ การพัฒนาท้องถิ่นตามอำนาจหน้าที่ที่ได้กำหนดไว้ 2) วิเคราะห์ผลกระทบ/สิ่งที่กระทบ (Impact) โครงการที่ ดำเนินการในเชิงปริมาณ (Qualitative)	10	
3. การประเมินผลการ นำแผนพัฒนาท้องถิ่น สี่ปีไปปฏิบัติในเชิง คุณภาพ	1) การประเมินประสิทธิผลของแผนพัฒนาในเชิงคุณภาพคือการ นำเอาเทคนิคๆ มาใช้เพื่อวัดค่าภารกิจ โครงการ กิจกรรม งานต่างๆ ที่ดำเนินการในพื้นที่นั้นๆ ตรงต่อความต้องการของประชาชน หรือไม่และเป็นไปตามอำนาจหน้าที่หรือไม่ ประชาชนพึงพอใจ หรือไม่ สิ่งของ วัสดุ ครุภัณฑ์ การดำเนินการต่างๆ มีสภาพหรือ ลักษณะถูกต้อง คงทน ถาวร สามารถใช้การได้ตามวัตถุประสงค์ หรือไม่ ซึ่งเป็นไปตามหลักประสิทธิผล (Effectiveness) ผลการ ปฏิบัติราชการตามที่บรรลุวัตถุประสงค์ และเป้าหมายของ แผนปฏิบัติราชการตามที่ได้รับงบประมาณมาดำเนินการ รวมถึง สามารถเทียบเคียงกับส่วนราชการหรือหน่วยงาน 2) วิเคราะห์ผลกระทบ/สิ่งที่กระทบ (Impact) โครงการที่ ดำเนินการในเชิงคุณภาพ (Qualitative)	10	
4. แผนงานและ ยุทธศาสตร์การพัฒนา	1) วิเคราะห์แผนงาน งาน ที่เกิดจากด้านต่างๆ มีความสอดคล้อง กับยุทธศาสตร์ขององค์กรปกครองส่วนท้องถิ่นในมิติต่างๆ จน นำไปสู่การจัดทำโครงการพัฒนาท้องถิ่นโดยใช้ SWOT Analysis/Demand (Demand Analysis)/Global Demand/ Trend หรือหลักการบูรณาการ (Integration) กับองค์กรปกครอง ส่วนท้องถิ่นที่มีพื้นที่ติดต่อกัน 2) วิเคราะห์แผนงาน งาน ที่เกิดจากด้านต่างๆ ที่สอดคล้อง	10	

ประเด็น การพิจารณา	รายละเอียดหลักเกณฑ์	คะแนน เต็ม	คะแนน ที่ได้
5. โครงการพัฒนา 5.1 ความชัดเจนของ ชื่อโครงการ	<p>ควรประกอบด้วยข้อมูลดังนี้</p> <p>เป็นโครงการที่มีวัตถุประสงค์สนองต่อยุทธศาสตร์การพัฒนาขององค์กร ปกครองส่วนท้องถิ่นและดำเนินการเพื่อให้การพัฒนาบรรลุตามวิสัยทัศน์ขององค์กรปกครองส่วนท้องถิ่นที่กำหนดไว้ ชื่อโครงการมีความชัดเจน มุ่งไปเรื่องใดเรื่องหนึ่ง อ่านแล้วเข้าใจได้ว่าจะพัฒนาอะไรในอนาคต</p>	60 (5)	
5.2 กำหนด วัตถุประสงค์ สอดคล้องกับ โครงการ	มีวัตถุประสงค์ชัดเจน (clear objective) โครงการต้องกำหนด วัตถุประสงค์สอดคล้องกับความเป็นมาของโครงการ สอดคล้องกับ หลักการและเหตุผล วิธีการดำเนินงานต้องสอดคล้องกับวัตถุประสงค์ มีความเป็นไปได้ชัดเจน มีลักษณะเฉพาะเจาะจง	(5)	
5.3 เป้าหมาย (ผลผลิตของ โครงการ) มีความ ชัดเจนนำไปสู่การตั้ง งบประมาณได้ ถูกต้อง	สภาพที่ยากให้เกิดขึ้นในอนาคตเป็นทิศทางที่ต้องไปให้ถึงเป้าหมายต้อง ชัดเจน สามารถระบุจำนวนเท่าไร กลุ่มเป้าหมายคืออะไร มีผลผลิต ใดกลุ่มเป้าหมาย พื้นที่ดำเนินงาน และระยะเวลาดำเนินงานอธิบาย ให้ชัดเจนว่าโครงการนี้จะทำที่ไหน เริ่มต้นในช่วงเวลาใดและจบลงเมื่อไร ใครคือกลุ่มเป้าหมายของโครงการ หากกลุ่มเป้าหมายมีหลายกลุ่ม ให้ บอกชัดเจนไปว่าใครคือกลุ่มเป้าหมายหลัก ใครคือกลุ่มเป้าหมายรอง	(5)	
5.4 โครงการมีความ สอดคล้องกับแผน ยุทธศาสตร์ 20 ปี	โครงการสอดคล้องกับ (1) ความมั่นคง (2) การสร้างความสามารถในการ แข่งขัน (3) การพัฒนาเสริมสร้างศักยภาพคน (4) การสร้างโอกาสความ เสนอภาคและเท่าเทียมกันทางสังคม (5) การสร้างการเติบโตบนคุณภาพ ชีวิตที่เป็นมิตรต่อสิ่งแวดล้อม (6) การปรับสมดุลและพัฒนาระบบการ บริหารจัดการภาครัฐ เพื่อให้เกิดความมั่นคง มั่งคั่ง ยั่งยืน	(5)	
5.5 เป้าหมาย (ผลผลิตของ โครงการ) มีความ สอดคล้องกับ แผนพัฒนาเศรษฐกิจ และสังคมแห่งชาติ	โครงการมีความสอดคล้องแผนพัฒนาเศรษฐกิจและสังคมแห่งชาติฉบับที่ 12 โดย (1) ยึดหลักปรัชญาเศรษฐกิจพอเพียง (2) ยึดคนเป็นศูนย์กลาง พัฒนา (3) ยึดวิสัยทัศน์ภายใต้ยุทธศาสตร์ชาติ 20 ปี (4) ยึดเป้าหมาย อนาคตประเทศไทย 2579 (5) ยึดหลักการนำไปสู่ปฏิบัติให้เกิดผลสัมฤทธิ์ อย่างจริงจังใน 5 ปีที่ต่อยอดไปสู่ผลสัมฤทธิ์ที่เป็นเป้าหมายระยะยาว ภายใต้แนวทางการพัฒนา (1) การยกระดับศักยภาพการแข่งขันและการ หลุดพ้นกับดักรายได้ปานกลางสู่รายได้สูง (2) การพัฒนาศักยภาพคนตาม ช่วงวัยและการปฏิรูประบบเพื่อสร้างสังคมสูงวัยอย่างมีคุณภาพ (3) การ ลดความเหลื่อมล้ำทางสังคม (4) การรองรับการเชื่อมโยงภูมิภาคและความเป็นเมือง (5) การสร้างความเจริญเติบโตทางเศรษฐกิจและสังคมอย่าง เป็นมิตรกับสิ่งแวดล้อม (6) การบริหารราชการแผ่นดินที่มีประสิทธิภาพ	(5)	

ประเด็น การพิจารณา	รายละเอียดหลักเกณฑ์	คะแนน เต็ม	คะแนน ที่ได้
5.6 โครงการมี ความสอดคล้อง	โครงการมีลักษณะหรือสอดคล้องกับการปรับเปลี่ยนโครงสร้างเศรษฐกิจไปสู่ Value-Based Economy หรือเศรษฐกิจที่ขับเคลื่อนด้วยนวัตกรรม ทำน้อยได้มาก เช่น (1) เปลี่ยนจากการผลิตสินค้า โมดกัณฑ์ไปสู่สินค้าเชิงนวัตกรรม (2) เปลี่ยนจากการขับเคลื่อนประเทศด้วยภาคอุตสาหกรรม ไปสู่การขับเคลื่อนด้วยเทคโนโลยี ความคิดสร้างสรรค์และนวัตกรรม (3) เปลี่ยนจากการเน้นภาคการผลิตสินค้าไปสู่การเน้นภาคบริการมากขึ้น รวมถึงโครงการที่เติมเต็มด้วยวิทยาการ ความคิดสร้างสรรค์ นวัตกรรม วิทยาศาสตร์ เทคโนโลยี และการวิจัยและพัฒนาแล้วต่อยอดความได้เปรียบเชิงเปรียบเทียบ เช่น ด้านการเกษตรเทคโนโลยีชีวภาพ สาธารณสุข วัฒนธรรม ฯลฯ	(5)	
5.7 โครงการ สอดคล้องกับ ยุทธศาสตร์ จังหวัด	โครงการพัฒนาท้องถิ่นมีความสอดคล้องกับห้วงระยะเวลาของแผนพัฒนาจังหวัดที่ได้กำเนิดขึ้น เพื่อขับเคลื่อนการพัฒนาท้องถิ่นเสมือนหนึ่งการขับเคลื่อนการพัฒนาจังหวัด ซึ่งไม่สามารถแยกส่วนใดส่วนหนึ่งออกจากกันได้ นอกจากนี้โครงการพัฒนาท้องถิ่นต้องเป็นโครงการเชื่อมต่อหรือเดินทางไปด้วยกันกับยุทธศาสตร์จังหวัดที่ได้กำหนดขึ้นเป็นปัจจุบัน	(5)	
5.8 โครงการ แก้ไขปัญหาความ ยากจนหรือการ เสริมสร้างให้ ประเทศชาติ มั่นคง มั่งคั่ง ยั่งยืน ภายใต้หลัก	เป็นโครงการที่ดำเนินการภายใต้พื้นฐานความพอเพียงที่ประชาชนดำเนินการเองหรือร่วมดำเนินการ เป็นโครงการต่อยอดและขยายได้ เป็นโครงการที่ประชาชนต้องการเพื่อให้เกิดความยั่งยืน ซึ่งมีลักษณะที่จะให้ท้องถิ่นมีความมั่นคง มั่งคั่ง ยั่งยืน เป็นท้องถิ่นที่พัฒนาแล้วด้วยการพัฒนาปรัชญาเศรษฐกิจพอเพียง	(5)	
ประชาชนรัฐ 5.9 งบประมาณมี ความสอดคล้อง กับเป้าหมาย (ผลผลิตของ โครงการ)	งบประมาณโครงการพัฒนาจะต้องคำนึงถึงหลักสำคัญ 5 ประการในการจัดทำโครงการได้แก่ (1) ความประหยัด (Economy) (2) ความมีประสิทธิภาพ (Efficiency) (3) ความมีประสิทธิภาพ (Effectiveness) (4) ความยุติธรรม (Equity) (5) ความโปร่งใส (Transparency)	(5)	
5.10 มีการ ประมาณการ ราคาถูกต้องตาม หลักวิธีการ งบประมาณ	การประมาณราคาเพื่อการพัฒนาต้องให้สอดคล้องกับโครงการถูกต้องตามหลักวิชาการทางช่าง หลักของราคากลาง ราคากลางท้องถิ่น มีความโปร่งใสในการกำหนดราคาและตรวจสอบในเชิงประจักษ์	(5)	

ประเด็น การพิจารณา	รายละเอียดหลักเกณฑ์	คะแนน เต็ม	คะแนน ที่ได้
5.11 มีการกำหนด ตัวชี้วัด (KPI) และ สอดคล้องกับ วัตถุประสงค์และผลที่ คาดว่าจะได้รับ	มีการกำหนดตัวชี้วัดผลงาน (Key Performancy Indicator : KPI) ที่ สามารถวัดได้ (measurable) ใช้บอกประสิทธิผล (effectiveness) ใช้บอกประสิทธิภาพ (efficiency) ได้ เช่น การกำหนดความพึงพอใจ การกำหนดร้อยละ การกำหนดอันเกิดจากผลของวัตถุประสงค์ที่เกิดที่สิ่งที่ได้รับ (การคาดการณ์ คาดว่าจะได้รับ)	(5)	
5.12 ผลที่คาดว่าจะ ได้รับสอดคล้องกับ วัตถุประสงค์	ผลที่ได้รับเป็นสิ่งที่เกิดขึ้นได้จริงจากการดำเนินการตามโครงการพัฒนาซึ่งสอดคล้องกับวัตถุประสงค์ที่ตั้งไว้ การได้ผลหรือผลที่เกิดขึ้นจะต้องเท่ากับวัตถุประสงค์หรือมากกว่าวัตถุประสงค์ ซึ่งการเขียนวัตถุประสงค์ควรคำนึงถึง (1) ความเป็นไปได้และมีความเฉพาะเจาะจง ในการดำเนินงานตามโครงการ (2) วัดและประเมินผลระดับของความสำเร็จได้ (3) ระบุสิ่งที่ต้องการดำเนินงานอย่างชัดเจนและเฉพาะเจาะจงมากที่สุดและสามารถปฏิบัติได้ (4) เป็นเหตุเป็นผล สอดคล้องกับความเป็นจริง (5) ส่งผลต่อการบ่งบอกเวลาได้	(5)	
รวมคะแนน		100	

4.3 สรุปผลการพัฒนาท้องถิ่นในภาพรวม

ในการจัดทำแผนพัฒนาท้องถิ่น (พ.ศ. 2566 - 2570) ขององค์กรปกครองส่วนท้องถิ่น ก็เพื่อใช้เป็นเครื่องมือในการพัฒนา เป็นแนวทางในการบริหารพัฒนาท้องถิ่นให้บรรลุตามวัตถุประสงค์และเป้าหมาย เกิดประสิทธิภาพประสิทธิผลสูงสุดในการแก้ไขปัญหาให้กับประชาชน ก่อให้เกิดประโยชน์และสามารถตอบสนองความต้องการพัฒนาของประชาชน โดยพิจารณาบรรจุโครงการในงบประมาณรายจ่ายประจำปี งบประมาณรายจ่ายเพิ่มเติม และงบประมาณจากเงินสะสม โดยจะต้องมีการติดตามและประเมินผล แผนพัฒนาตามระเบียบกระทรวงมหาดไทย ว่าด้วยการจัดทำแผนพัฒนาขององค์กรปกครองส่วนท้องถิ่น พ.ศ. 2548 และที่แก้ไขเพิ่มเติมถึง (ฉบับที่ 3) พ.ศ. 2561 เป็นการสรุปผลในภาพรวมของท้องถิ่น เป็นการติดตามผลการนำยุทธศาสตร์ขององค์กรปกครองส่วนท้องถิ่น ว่าเกิดผลทั้งในเชิงปริมาณ และเชิงคุณภาพ อย่างไร ซึ่งสามารถวัดผลได้ทั้งเชิงสถิติต่างๆ ตาราง กราฟ และการพรรณนา ดังนี้

(1) การวัดผลในเชิงปริมาณและเชิงคุณภาพ

(1.1) การวัดผลในเชิงปริมาณ (Quantity)

- โดยเครื่องมือที่ใช้ในการติดตามและประเมินผลในเชิงปริมาณ มีดังนี้

การวางแผนพัฒนาท้องถิ่น (พ.ศ. 2566 - 2570)										
ได้กำหนดโครงการที่จะดำเนินการตามแผนพัฒนาท้องถิ่น (พ.ศ. 2566 - 2570)										
ยุทธศาสตร์ อปท.	2566		2567		2568		2569		2570	
	จำนวน	งบประมาณ	จำนวน	งบประมาณ	จำนวน	งบประมาณ	จำนวน	งบประมาณ	จำนวน	งบประมาณ
1. การพัฒนา ด้านโครงสร้าง พื้นฐานและ แหล่งน้ำ										
2. การพัฒนา ด้านเศรษฐกิจ และการเกษตร										
3. การพัฒนา ด้านสาธารณสุข และสิ่งแวดล้อม										
4. การพัฒนา ด้านการศึกษา ศาสนาและ วัฒนธรรม										
5. การพัฒนา ด้านสังคมและ การบริหาร จัดการ										
รวม										

สรุปรายงานผลการดำเนินการ

สรุปรายงานผลการดำเนินการ ประจำปีงบประมาณ พ.ศ.						
ลำดับ ที่	รายการ	โครงการ	งบประมาณ	โครงการที่สามารถดำเนินการได้ (..... โครงการ)		
				คิดเป็นร้อยละ ของแผนพัฒนา ท้องถิ่น	คิดเป็นร้อยละ ของแผนการ ดำเนินงาน	คิดเป็นร้อยละ ของข้อบัญญัติ+ เงินสะสม+เงิน อุดหนุนเฉพาะกิจ
1	บรรจุในแผนพัฒนา ท้องถิ่น					
2	ตั้งในข้อบัญญัติ งบประมาณ					
3	จากเงินสะสม					
4	จากเงินอุดหนุนเฉพาะกิจ					
5	จัดทำแผนการ ดำเนินงาน - ข้อบัญญัติ = + - เงินสะสม = - เงินอุดหนุนเฉพาะกิจ = +					
6	สามารถดำเนินการได้ - ข้อบัญญัติ = + - เงินสะสม = - เงินอุดหนุนเฉพาะกิจ = +					

(1.2) การวัดผลในเชิงคุณภาพ (Quality)

การจัดผลเชิงคุณภาพ ใช้การสำรวจความพึงพอใจในการวัดผลเชิงคุณภาพโดยภาพรวม โดยได้มีการประเมินความพึงพอใจ ซึ่งการประเมินความพึงพอใจทำให้ทราบถึงผลเชิงคุณภาพในการดำเนินงานขององค์การบริหารส่วนตำบลลงขวางในภาพรวม

โดยเครื่องมือที่ใช้ในการประเมินความพึงพอใจ มีดังนี้

แบบที่ 3/3 แบบประเมินความพึงพอใจต่อผลการดำเนินงานขององค์กรปกครองส่วนท้องถิ่น

แบบที่ 3/4 แบบประเมินความพึงพอใจของผู้รับบริการในงานบริการขององค์กรปกครองส่วนท้องถิ่น (ให้หน่วยงานภายนอกดำเนินการ)

4.4 ข้อเสนอแนะในการจัดทำแผนพัฒนาท้องถิ่นในอนาคต

4.4.1 ผลกระทบนำไปสู่ออนาคต

(1) ปัญหาสาธารณสุขต่างๆ ที่เกิดขึ้นในองค์กรปกครองส่วนท้องถิ่น อันได้แก่ ภัยแล้ง ภัยน้ำท่วม อัคคีภัย ที่เกิดขึ้นและส่งผลกระทบต่อประชาชนในพื้นที่ เกิดความเสียหายทั้งชีวิตและทรัพย์สิน แนวทางการแก้ไข คือพิจารณาวางแผนการดำเนินการป้องกัน ก่อนเกิดเหตุ ระหว่างเกิดเหตุ หลังเกิดเหตุ บรรจุแผนงาน โครงการ กิจกรรม การให้ความช่วยเหลือต่างๆ จัดตั้งศูนย์ช่วยเหลือประชาชนขององค์กรปกครองส่วนท้องถิ่น เพื่อสามารถดำเนินการได้ทันท่วงที

(2) ปัญหาโรคระบาดที่เกิดจากคน เกิดจากสัตว์ ที่ส่งผลอันตราย หรือคร่าต่อชีวิตประชาชน และสัตว์ต่างๆ ในตำบล ซึ่งได้แก่ โรคโควิด 19 (COVID 19) โรคไข้หวัดใหญ่ ไข้หวัดนก โรคมือเท้าปาก ที่เกิดขึ้นกับเด็กๆ โรคพิษสุนัขบ้า โรคลัมปี สกิน แนวทางการแก้ไขปัญหา คือ ฝึกอบรมประชาสัมพันธ์ รมณรงค์การป้องกัน ลงพื้นที่ระงับการเกิดโรคระบาด การทำลาย การรักษา ตลอดจนประสานงานหน่วยงานที่เกี่ยวข้อง

(3) ปัญหาประชาชนมีรายได้น้อย การศึกษาต่ำ ประชาชนในตำบลยังมีคนรายได้น้อย มีหนี้สินเยอะ ไม่เพียงพอในการดำรงชีวิต ค่าครองชีพสูง แนวทางการแก้ไขปัญหา ให้ความรู้เกี่ยวกับการประกอบอาชีพ สาธิตการประกอบอาชีพ ช่วยเหลือประชาชนซ่อมแซมบ้านคนจน ผู้มีรายได้น้อย ส่งเสริมด้านการศึกษาระดับประถมศึกษา การจัดตั้งศูนย์พัฒนาเด็กเล็ก สนับสนุนกิจกรรมต่างๆ ให้กับเด็กนักเรียน จ้างเด็กนักเรียนในช่วงปิดภาคเรียนเพื่อมีรายได้

(4) ปัญหาหยาเสพติดในตำบล ในพื้นที่ยังพบว่าการค้ายาเสพติด และเป็นพื้นที่เสี่ยงเพราะเป็นเขตชายแดน นอกจากนั้นยังมีรายงานว่ามีผู้ติดยาเสพติด อย่างไรก็ตามมีหน่วยงานต่างๆ เข้ามาช่วยเหลือให้ความรู้ทั้งแก้ไขทั้งป้องกันและป้องปราม มีแนวทางการป้องกัน โดยการลงพื้นที่ค้นหา การรณรงค์ป้องกัน การให้ความรู้กับประชาชนได้ทราบถึงโทษของยาเสพติด

(5) ปัญหาการสัญจรไปมาของประชาชนในตำบล เนื่องจาก ในตำบลด้านโครงสร้างพื้นฐาน เส้นทางคมนาคมบางหมู่บ้านซึ่งเป็นส่วนน้อยเป็น ถนนลูกรัง ช่วงฤดูฝนถนนลื่น เป็นหลุมเป็นบ่อเกิดปัญหาในการสัญจรไปมาของประชาชน เสี่ยงต่อการเกิดอุบัติเหตุ การคมนาคมล่าช้า แนวทางการแก้ไขจัดทำแผนงาน โครงการก่อสร้างถนนในเส้นทางสำคัญ พิจารณาเสนอสนับสนุนจากหน่วยงานอื่น

4.4.2 ข้อเสนอแนะ ผลจากการพัฒนา

(1) ข้อเสนอแนะ จากการสำรวจข้อมูล การลงพื้นที่ในตำบลดงขวาง จะเห็นว่าประชาชนยังมีปัญหาที่จะต้องดำเนินการแก้ไขอยู่มาก ดังนี้ ด้านการศึกษา สาธารณสุข ความมั่นคงปลอดภัยในชีวิตและทรัพย์สิน การศาสนา ศิลปวัฒนธรรม ประเพณี กีฬา สถานที่ผ่อนหย่อนใจ สวัสดิการสังคม การเกษตร เศรษฐกิจ อุตสาหกรรม การพัฒนาอาชีพ เส้นทางคมนาคมขนส่ง/ไฟฟ้า/น้ำประปา/แหล่งน้ำเพื่ออุปโภคบริโภค ด้านทรัพยากรและสิ่งแวดล้อม ขยะมูลฝอยและสิ่งปฏิกูล จากปัญหาด้านต่างๆ ประชาชนไม่สามารถแก้ไขปัญหาเองได้จึงต้องเสนอให้องค์กรปกครองส่วนท้องถิ่นแก้ไข ทำให้มีการเสนอโครงการเข้ามาเป็นจำนวนมาก ซึ่งงบประมาณขององค์กรปกครองส่วนท้องถิ่นนั้นมีจำกัดไม่เพียงพอต่อการจัดการได้

(2) ข้อเสนอแนะ จากข้อสังเกตดังกล่าว มีข้อเสนอแนะในการแก้ไขปัญหาต่างๆ ดังนี้ ปัญหาต่างๆ ที่ถูกเสนอมายังองค์กรปกครองส่วนท้องถิ่น นั้น ซึ่งต้องนำมาพิจารณาจัดลำดับความสำคัญโดยประชาคมท้องถิ่น ซึ่งมีหลายภาคส่วน ประกอบไปด้วย คณะกรรมการพัฒนาขององค์กรปกครองส่วนท้องถิ่น สมาชิกสภาท้องถิ่น ผู้นำหมู่บ้าน ตัวแทนส่วนราชการ รัฐวิสาหกิจ หน่วยงานที่เกี่ยวข้อง ประชาชนทั่วไป ร่วมกันพิจารณาจัดลำดับความสำคัญของโครงการ และพิจารณาบรรจุเข้าแผนพัฒนาท้องถิ่นต่อไป กรณีโครงการที่เกินศักยภาพที่ให้องค์กรปกครองส่วนท้องถิ่นเสนอขอรับการสนับสนุนจากหน่วยงานอื่น

(3) ผลจากการพัฒนา จากการพัฒนาที่ผ่านมาพบว่าองค์กรปกครองส่วนท้องถิ่นได้แก้ไขปัญหาให้กับประชาชนได้ในหลายเรื่อง และครอบคลุมทุกด้าน มีผลการประเมินอยู่ในเกณฑ์ที่ดี ประชาชนมีความพึงพอใจ แต่ก็ยังมีปัญหาที่จะต้องแก้ไขต่อไป ไม่ว่าจะเป็นด้านสิ่งแวดล้อมที่ยังมีการเผาหญ้าเผาตอข้าวในช่วงเวลาเก็บเกี่ยว เส้นทางคมนาคมยังไม่ครบ ผลการพัฒนาขององค์กรปกครองส่วนท้องถิ่นในปีที่ผ่านมา

**“ยึดมั่นธรรมาภิบาล
บริการเพื่อประชาชน”**